EL ADELANTADO DE SEGOVIA

Año CXII • Número 35.884 • www.eladelantado.com • **Miércoles 19 de marzo de 2014** • **1'20 €**

Diario Independiente fundado en 1901 por Don Rufino Cano de Rueda

La Guardia Real desplegará 650 efectivos en el ejercicio táctico 'Segovia 2014'

LA UNIDAD APROVECHARÁ SU PRESENCIA PARA DIFUNDIR SU ACTIVIDAD EN LA SOCIEDAD

SEGOVIA 10

Los participantes en la 'Marcha por la dignidad' llegaron a la capital

EL SÁBADO LLEVARÁN A CABO UNA CONCENTRACIÓN EN EL AZOGUEJO

SEGOVIA 14

Lara García: "Espero abrirme camino hacia la Selección Española"

"PARTICIPAR EN LOS JUEGOS OLÍMPICOS ES DIFICIL, PERO NO IMPOSIBLE", COMENTA

DEPORTES 32

▶MUNICIPAL

La Semana Santa obliga a modificar el plan de obra en la calle de San Francisco

▶Los trabajos continuarán a lo largo de las próximas tres semanas en la zona de la calle más próxima a Pintor Montalvo, mientras que en el tramo más próximo al Azoguejo no se iniciarán hasta después de las fechas festivas para no perjudicar al comercio SEGOVIA 8 Y 9

FOTO: EL ADELANTADO

▶El nuevo vertedero de Martín Miguel recibirá los residuos inservibles que genere la provincia durante la próxima década ▶Cada segoviano produjo un kilo de basura al día durante el pasado año SEGOVIA 4 Y 5

Y ADEMÁS...

POLÍTICA

Postigo dice tener el apoyo del PP y que decidirá si es candidato en verano

El portavoz popular confiesa que "siente" que los altos dirigentes del PP le respaldarían si decide, este verano, repetir como cabeza de lista para los comicios de 2015. "Solo faltaría, en principio, —dice— que yo diga si quiero presentarme o no". SEGOVIA 7

TRIBUNALES

Seis años de cárcel para uno de los acusados de la 'Operación Bécquer'

La sentencia de la Audiencia Provincial absuelve a los tres acusados del delito de blanqueo de capitales. SEGOVIA 11

INDUSTRIA

El aumento de la producción en Renault generará 250 empleos en junio CASTILLA Y LEÓN 20

INMIGRACIÓN

Más de 200 inmigrantes entran en Melilla en un masivo asalto a la frontera NACIONAL 23

DIÁLOGO SOCIAL

Rajoy se compromete con la patronal y los sindicatos a mejorar la comunicación ECONOMIA 29

|TRIBUNA| MANUEL FERNÁNDEZ FERNÁNDEZ

Me quiere, no me quiere..., se derriba, no se derriba...

Ocurren es Segovia cosas y casos que más parecen para contadas en 28 de diciembre, fecha en que, no sé por qué, se rememora con jocosas chanzas, bromas burlas el triste y bestial infanticidio que, cual precursor de las modernas leyes de aborto voluntario se llevó por delante a 3.000 inocentes bebés.

Uno de estos casos es el manido y estrafalario "caso Casa de la Parra", y parece que Segovia se está especializando en esperpénticos temas de la construcción, o, en más puridad, de la "des - construcción", pues recuerdo que hace algunos años surgió el caso de los "mini apartamentos", caso de pillaje constructivo que dio lugar a que nuestro primer edil aludiendo a los promotores se despachase con una sarta de improperios. como sinvergüenza, idiota, chorizo…, que el primer edil afirmó no ser insultos sino definición de los autores, y. por supuesto exigiendo su derribo; o el recrecimiento de un edificio de la pareja de un concejal, años después legalmente resuelto y aclarado, pero que movió al edil de su puesto; como ahí siguen el antiestético esqueleto de hierro y cemento del Cervantes afeando la silueta de la ciudad, o el faraónico CAT, tan generoso en costos como dubitativo en misiones, esperando la mano amiga que evite su desmoronamiento, o la faraónica marquesina de la ¿estación de autobuses? con orden judicial de retirada, aunque reiteradamente incumplida…

Pero vamos con el "Caso casa de la Parra": Parece ser que un propietario de semi abandonada parcela de terreno, que algún vecino recuerda como hábitat de repulsivos roedores, decidió, construir en ella, lo que realizó hace 20 años, con los que creyó debidos permisos y bendiciones, construcción de aparente buen aspecto, que tiempo después alguien descubre que no era tan legal, por lo que en vez de solucionar este desfase que municipio y constructor tuvieron mediante diálogo e indemnizaciones, parece que la mejor solución es derribar la vivienda y sus respectivos garajes, con lo que ello supone de millonarias pérdidas económicas y de perjuicio moral para su propietario y vecinos. Es el caso que tales indemnizaciones, causadas por errores y desidias de sucesivos concejos, ha de pagarlas el Ayuntamiento, los ciudadanos, tú y yo, que no tenemos más parte en el caso, que haberlo conocido por la prensa…

El derribo de un edificio que en su tiempo fue ilegal, pero hoy está en regla, para inmediatamente volver a construirlo, sería, a mi juicio, una auténtica aberración

Así mismo parece ser que en estos momentos, se tiene aprobada la legislación que, ahora sí, lo declararía a todas luces legal, pero antes hay que derruirlo, para después volver a levantarlo en idénticas condiciones a cómo está ahora antes del derribo…

Todo está pendiente de que un juez sea comprensivo y vea que la ley "dura lex, sine lex", pero al servicio de la humanidad, no inflexible e irracional, evite tal derribo, y con ello tal sangría de millones, máxime cuando el Ayuntamiento no puede pechar con varias obras iniciadas, por falta de presupuesto…

El derribo de un edificio que en su tiempo fue ilegal, pero hoy está en regla, para inmediatamente volver a construirlo, sería, a mi juicio, una auténtica aberración.

Mejor sería que el Concejo, ya avisado de este y otros similares casos, hubiese evitado la construcción de ese hotel que quita las mejores vistas de nuestro patrimonio artístico, en la alameda de San Marcos, que avisado estaba en los primeros momentos de su aberrante elevación, no dando lugar a que ya permanezca agrediendo "per sécula seculorum" las mejores panorámicas de nuestra ciudad, o… habiendo de indemnizar tan millonariamente en el futuro.

Todo esto me lleva a pensar en el caso que todos hemos conocido por los medios, del ciudadano que, honestamente casado, con un hijo pequeño, con un trabajo estable, perfectamente socializado, ha de cumplir condena por un error de juventud, del que casi ni se acuerda, del que está arrepentido, y cuya pena sufrirán la esposa y el hijo, que sin el trabajo del arrepentido ratero, hoy probo ciudadano, no tienen otro medio de vida. Intentando leguleya y rígidamente hacer cumplir la Ley, se hace un injusto daño, por una justicia lenta y deshumanizada.

Se derriba, no se derriba…

|TRIBUNA| VICTORIANO BORREGUERO

El león y la gacela

Carlo Ancelloti, un entrenador de millonarios apátridas, ha relatado a sus acaudalados pupilos del Real Madrid la conocida Fábula del León y la Gacela: "El león se levanta y se acuesta pensando que tiene que correr para cazar a la gacela y la gacela se levanta y se acuesta pensando que tiene que correr para no ser devorada por el león. Les he dicho que, sean leones o gacelas, tienen que correr como si en ello les fuera la vida".

Por no correr suficiente, a nuestro paisano Juan Díaz de Solís se lo comieron los indígenas del Río de la Plata. Se supone que había nacido en Lebrija igual que Antonio Martínez de Cala y Jarava que pasó a la historia como Antonio de Nebrija o de Lebrija. Los dos forman parte de nuestra historia. El uno, porque se enamoró de la palabra y fue historiador, pedagogo, gramático, astrónomo y poeta. El otro, porque se enamoró del horizonte y fue uno de los más grandes conquistadores españoles. Igual que las gacelas y los leones, los dos corrieron desesperadamente mientras vivieron o les dejaron vivir.

Bajando a la arena del ruedo ibérico electoral, correr es lo que importa.

Corre Rajoy, corre Cospedal, corre Rubalcaba, corre la Valenciano, corre Arturo Más… ¡Hasta los apuntadores mediáticos están ya en plena carrera!

En el ruedo doméstico de la vida, un padre es un hombre que espera que sus hijos sean tan buenos como él hubiera querido ser…, pero de tanto correr se me olvidan los puntos y las comas los padres corren para ayudar a sus hijos y éstos corren para que sus padres no vivan decepcionados alguien escribió que el amor todo lo sufre todo lo cree todo lo espera no tiene envidia todo lo soporta creo que fue Pablo de Tarso y los cristianos corrieron tanto que se olvidaron de José el padre de Cristo pero sabemos que era un hombre justo y honesto y cada año celebramos en su honor y en el de todos los padres incluidos los que ya descansan al otro lado del espejo el DÍA DEL PADRE

|TRIBUNA| AMANDO CARABIAS MARÍA

Reconocimiento a José Antonio Abella

La semana pasada uno de los nuestros, José Antonio Abella, ha sido galardonado con el premio literario de la Crítica de Castilla y León en su duodécima edición por su novela La sonrisa robada. Convendría ponderar en su medida el premio. Es necesario echar la vista atrás unos cuantos años para encontrar galardones similares entre nuestros escritores: Ignacio Sanz o Emilio Pascual en literatura infantil y juvenil, Luis Javier Moreno o David Hernández Sevillano en poesía. Aunque he felicitado personalmente a José Antonio, aprovecho estas líneas para hacerlo en público y recomiendo, de paso, la lectura de dicha novela, pues, como dice el jurado en su fallo, se trata de una obra valiente y arriesgada. Yo diría que se trata de una novela con ambas características tanto en fondo como en forma. Esta novela no deja a nadie indiferente.

A colación de este galardón, después de darle vueltas al asunto, tengo la osadía de hacer una propuesta a nuestro Ayuntamiento que ojalá se tornara costumbre habitual, pues ello significaría que el trabajo de nuestros artistas -y no son pocos, ni son malos- es reconocido y apreciado fuera de estas tierras.

El Ayuntamiento, con excelente criterio, distingue en un sencillo acto a los deportistas oriundos de esta tierra que han destacado en alguna competición autonómica, nacional o internacional. Así se lleva haciendo unos años y, repito, me parece una iniciativa óptima, pues, además de agradecer que el nombre de nuestra ciudad haya cruzado nuestras fronteras, sirve de cierto estímulo para que otros sigan el ejemplo, sabiendo de antemano que alcanzar la meta, siempre viene precedido por el sacrificio,.

Sin embargo, bajo mi criterio, una comunidad sana, vigorosa y que valora la verdadera cultura debe reconocer y sentirse orgullosa de los logros de los suyos

Algo similar podría hacerse con los escritores y artistas, entendiendo por segovianos a quienes lleven entre nosotros tanto tiempo como es el caso de José Antonio Abella que, además, tanto ha hecho por esta ciudad en el campo literario e incluso en el urbanístico. ¿No llamamos en Segovia a una de sus rotondas la del Pastor por la escultura homenaje a la trashumancia debida a su faceta de escultor?

No propongo reconocimientos que lleven aparejados cuantía económica u otro tipo de distinción que deba tramitarse según las normas aprobadas en el Reglamento del Consistorio. Me refiero a un sencillo acto que sirva para reconocer el logro concreto. (De todos modos, en el caso de José Antonio Abella no estorbaría pensar en incoar expediente para otorgarle la condición o título de hijo adoptivo de la ciudad, pues su trabajo en pro de Segovia es abundante, de sobra conocido y de calidad contrastada. Cito sólo tres, además de la escultura nombrada: su novela Yuda, los hitos que jalonan la ciudad y llaman la atención del paseante para que se fije en tal o cual punto que se complementaron con el delicioso libro El balcón de la mirada ilustrado por Mariano Carabias).

Quizá estos actos, además de reconocer y agradecer un logro concreto, sirvan para que otros jóvenes o niños conozcan e intenten emular a pintores, escritores, escultores, fotógrafos, etcétera. No son estos pequeños homenajes los que busca un escritor, pues su verdadero premio son sus lectores. Sin embargo, bajo mi criterio, una comunidad sana, vigorosa y que valora la verdadera cultura debe reconocer y sentirse orgullosa de los logros de los suyos.

|LAS PALABRAS Y LA VIDA| ALBERTO MARTÍN BARÓ

La buena gente

Vivimos rodeados de personas de buena voluntad, amables y dispuestas a ayudarnos y hacernos favores.

Hace unos días me he quedado sin coche. Mi todoterreno se quedó enfangado en una zona inundada de la senda de la Dehesa, por la que mi mujer y yo tantas veces hemos paseado. La grúa manejada por nuestro convecino Paco Arribas sacó el Suzuki del barrizal, pero en los intentos de salir por mis propios medios había yo quemado el embrague. ¿Cómo ha podido hacerme esta jugada mi querida senda de la Dehesa, a la que a menudo he elogiado y que goza de mis preferencias? La trampa del trampal. Y de mi ingenua confianza en la tracción a las cuatro ruedas.

El caso es que, desde que soy peatón a la fuerza, no han cesado de prodigarse los ofrecimientos de amigos y conocidos.

-Te acerco al taller.

-No te preocupes, te llevo a Segovia para asistir a la tertulia del Colegio San José, en la que José Antonio Abella hablará de su novela "La sonrisa robada", que acaba de obtener el Premio de la Crítica de Castilla y León.

-¿Necesitas que te haga la compra?

-Si quieres, te dejo un coche.

Una de las a menudo poco apreciadas satisfacciones de la vida es la confianza en la benevolencia de los demás. Sí, benevolencia, que nos quieren bien, como nosotros les queremos a ellos.

En esta Arcadia feliz, ¿cómo se entienden sucesos que parecen demostrar todo lo contrario de lo que estoy afirmando? Una niña de 13 años que propina una brutal paliza a otra menor, mientras unas compañeras graban en vídeo la escena y la cuelgan en Internet. Y, al parecer, toda la ofensa que provocó la agresión fue que la golpeada había hablado mal de la golpeadora.

Sobre estos cimientos se construye la pacífica y hermosa convivencia en la que, a pesar de todos los pesares, yo sigo creyendo y confiando

Recientemente se presentaba en la Casa de América de Madrid el libro "El Salvador, 20 años en la memoria", en el que se recogen testimonios y vivencias de 61 participantes, coordinados por la pedagoga, educadora y editora Clara María Hermida. Tanto ellos como quienes intervinieron en la presentación del libro coincidían en reconocer que del pueblo salvadoreño habían recibido más de lo que ellos le habían dado. Reconocimiento que compartió mi hermano Nacho, que fue asesinado junto a otros cinco jesuitas y dos humildes empleadas va a hacer 25 años dentro de unos meses. Yo mismo, en la única ocasión en que viajé a El Salvador al año siguiente de la matanza, quedé impresionado de la profunda bondad, generosidad y sencillez de los salvadoreños. Pues bien, El Salvador es, aun después de los acuerdos de paz que pusieron fin a la guerra civil, uno de los países más violentos del mundo, con una media de 9,4 homicidios al día a principios de este mes de marzo, y continuos enfrentamientos entre las maras o bandas juveniles, sobre todo por causa del tráfico de drogas.

¿De dónde salen los homicidas y los narcotraficantes? ¿De dónde los maltratadores, los niños que acosan y golpean a sus compañeros? Se buscan y se dan explicaciones que van desde infancias desgraciadas, padres alcohólicos que descargan su brutalidad en la mujer y los hijos, ambientes de miseria y degradación, hasta taras de tipo psíquico o hereditarias.

Pero lo más tremendo es que personas a las que podríamos calificar de normales en su comportamiento pasado, de pronto, sin justificación aparente, incurren en los más espantosos crímenes, en las aberraciones más monstruosas.

En lo profundo de todos nosotros anidan los buenos sentimientos, las "inclinaciones benevolentes", como las llamaba Adam Smith. Pero también somos capaces de las más atroces maldades o, sin llegar a tanto, de pequeñas mezquindades.

Según Aristóteles, la virtud se afianza con la repetición de actos virtuosos. La buena gente no nace, se hace. A fuerza de generosidad, de paciencia, de cariño, de sufrimiento, de tolerancia, de comprensión. Sobre estos cimientos se construye la pacífica y hermosa convivencia en la que, a pesar de todos los pesares, yo sigo creyendo y confiando.

|LA MAREA| ANTONIO PÉREZ HENARES

Las batallas de Rajoy

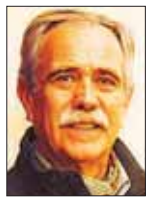

El presidente del Gobierno suele emplear una frase de Abraham Lincoln cuando se le apura a que de respuesta inmediata a un cúmulo de problemas, "las batallas hay que darlas (y ganarlas) una a una". Y una después de otra, claro.

Durante toda la primera parte de su mandato la economía ha sido la "batalla" esencial, y lo ha de seguir siendo mientras que el paro siga estando en las cifras pavorosas que mantienen en la angustia y la precariedad a millones de españoles, pero una preocupación creciente comienza a aparecer al mismo nivel, como poco, que la anterior: el plan secesionistas de los separatistas catalanes. Rajoy sabe, porque sería un autentico suicidio político y nacional el no asumirlo en toda su crudeza, que están dispuestos a llevar su desafío al extremo y que el día en se produzca ya la flagrante violación de la ley y la Constitución va a acabar por llegar. Pretender seguir con la venda de que la final no se atreverán es peor que estar ciego, es no querer ver la evidencia. Junquera y Más cabalgan ese tigre y no se van a bajar. Otra cosa es si según avanzan hacia la confrontación no se van apenando muchos otros y esa es la baza quizás más importante que jugar hasta el momento.

Pero desde luego España se encuentra ante la tesitura más grave en mucho tiempo. Desde el inicio de la actual democracia desde luego y en lo que respecta a la destrucción de la unidad territorial de la Nación tal vez de toda la historia moderna. Tanto lo es que hay incluso que dejar de lado de quien es la responsabilidad de haber llegado hasta aquí porque lo esencial es buscar como se logra superar, entre todos, la actual situación. En ese entre todos está desde luego el Gobierno, pero inmediatamente el PSOE detrás y luego y a partir de ahí sumar y buscar cuantos más apoyos y claridades mejor. Y si se puede reconducir a quienes ahora parecen haber sido arrastrados al monte sin remedio pues mejor.

Cataluña es cosa de todos y entre todos habrá que articular la respuesta. Pero en algo no puede haber equidistancia. No puede haberla entre quienes respetan la Constitución y la soberanía del pueblo español en su conjunto y quienes niegan al conjunto de los españoles su derecho a decidir y pretenden expropiárselo. Entre todos construimos la libertad, la democracia, sus leyes y nuestro marco de convivencia y entre todo, y solo entre todos, podemos modificarlo. En ello es donde pueden producirse diferencias y alternativas contrapuestas y hasta puede ser bueno que aparezcan. Eso es democracia pero en el punto de partida previo, la propia democracia y sus propias normas en eso no puede haberlo y ahí es donde la firmeza y la unidad, no pueden ofrecer fisura alguna.

Los Mellizos
BAR - RESTAURANTE
25 Aniversario 1989 - 2014
Durante el mes de marzo:
Exposición sobre 25 años taurinos
en Carbonero el Mayor
En la carta se ofrecerán menús con los productos de la Carta de inauguración de 1989
Travesía de la Iglesia, 5 Teléfonos de reservas: 921 560 110 · 921 561 142 CARBONERO EL MAYOR (Segovia)

EL ADELANTADO DE SEGOVIA

EDITA:
EL ADELANTADO DE SEGOVIA, S.L.
D.L. SG.7 1958

PRESIDENTE - EDITOR
CARLOS HERRANZ CANO

DIRECTORA
TERESA HERRANZ DE CONTRERAS

Gerente
Carlos Rebollar Herranz

Director Comercial
Paul Herranz Martins

Jefes de Sección
Florentino Descalzo San Frutos y
Marcelo Galindo Miranda

Redacción, Administración y Publicidad
Calle Morillo, 7 (junto Jardín Botánico)
40002 Segovia
Teléfono centralita: 921 43 72 61
Teléfono publicidad: 921 46 12 12
Fax 921 44 24 32

Correo electrónico redacción:
redaccion@eladelantado.com

Correo electrónico publicidad:
publicidad@eladelantado.com

Difusión controlada por la OJD

|VISTO Y NO VISTO| FOTO: JUAN MARTIN

Baile de peonzas en el aire

La afición a realizar paseos turísticos en globo sobre bellas ciudades monumentales y sorprendentes parajes naturales está poblando nuestro cielo segoviano de aerostáticos que aplicando el principio de los fluidos de Arquímedes ofrecen una perspectiva inolvidable al aventurero. Pero, a la vez, como si se tratará de un juego de miradas cruzadas, conquistan la atención de los paseantes terrenales, atraídos por estas coreografías de celestiales peonzas.

Esta sección está abierta a la participación. Si usted tiene alguna fotografía curiosa o significativa referida a la vida cotidiana de la ciudad o de la provincia, puede enviárnosla por correo postal o a través del correo electrónico redaccion@eladelantado.com

La Semana Santa obliga a modificar el calendario de obra en la calle San Francisco. PÁGINA 8 Y 9

Estado actual de las obras de reurbanización en el eje Muerte y Vida-San Francisco

FUERZAS ARMADAS La Guardia Real desplegará 650 efectivos en el ejercicio 'segovia 2014'. PÁGINA 10

TRIBUNALES Seis años de prisión para uno de los acusados de la 'Operación Bécquer'. PÁGINA 11

▶ MEDIO AMBIENTE

La crisis reduce la generación de basura y aumenta el reciclaje

Balance 2013. Cada segoviano generó 1,009 kilos de residuos sólidos urbanos al día • Se incrementa la recogida de envases ligeros, vidrio, enseres y residuos eléctricos

Vista aérea del depósito de 'rechazos' (material inservible que no se puede reciclar) recién inaugurado en Martín Miguel. Su periodo de vida

GUILLERMO HERRERO / SEGOVIA

Nadie discute que la crisis económica ha provocado múltiples cambios en la vida cotidiana de los segovianos. Y uno de ellos es el de la generación de basura. Un somero análisis de los datos proporcionados por el Consorcio Provincial de Medio Ambiente, referentes al año 2013, permite constatar dos tendencias. Los ciudadanos han disminuido los residuos sólidos urbanos que generan y, por otra parte, cada vez ponen más cuidado a la hora de depositar su basura en el contenedor correspondiente (de materia orgánica, envases ligeros, vidrio, papel...). "En Segovia se ha avanzado muchísimo en la clasificación de los residuos domésticos; ahora en la gran mayoría de las viviendas se hace de una forma natural", afirma el director del Consorcio, José Martín Sancho.

Cada segoviano generó diariamente, en el año 2013, poco más de un kilo de basura (1,009). Curiosamente, la cantidad varía entre Segovia capital y la provincia. Mientras que en la ciudad la cifra es de 0,896 kilos por habitante y día, en la provincia resulta ligeramente más alto, hasta alcanzar 1,066.

El número de toneladas que fue a parar en 2013 al Centro de Tratamiento de Residuos (CTR) de Los Huertos fue de 60.224, lo que supone un leve descenso, del 1,88%, con respecto a 2012, en que fue de 61.353.

Con la materia orgánica que llega a Los Huertos, en las instalaciones del CTR se elabora compost (humus obtenido por la descomposición de los residuos orgánicos). Pues bien, en 2013, la producción de compost se redujo un 6,31% con respecto a la del ejercicio anterior, un hecho que Martín Sancho interpreta como significativo de que, con la crisis, "la gente tira menos menos materia orgánica al cubo de basura". En total, en el CTR se produjeron 3.353.550 kilos de compost.

El resto de parámetros que controla el Consorcio demuestran que la gestión que los segovianos hacen de sus residuos domésticos mejora año a año. Así, la cifra de kilos de envases ligeros depositados en 2013 en los contenedores amarillos ha sufrido un aumento del 2,96%, totalizando 1.495.780 kilos (9,6 por habitante). Algo parecido ocurre en el caso del vidrio. Los datos proporcionados por Ecovidrio al Consorcio señalan que los contenedores de ese material recogieron 2.283.000 kilos, lo que supone un aumento de un 5,94% sobre 2012.

Por si era poco, la recogida de Residuos Eléctricos y Electrónicos (RAEEs), iniciada hace dos años, no ha hecho sino crecer desde entonces. En 2013, a Los Huertos llegaron un 10,48% más de kilos de RAEEs que en 2012. Y también la recogida de enseres (colchones...) ha aumentado, un 1,35%, totalizando 1.223.390 kilos.

JOSÉ MARTÍN SANCHO

"No generamos suficientes residuos para una incineradora"

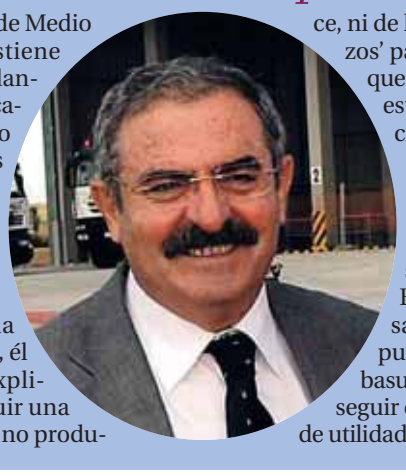

El director del Consorcio Provincial de Medio Ambiente, José Martín Sancho, sostiene que, aunque ahora todavía cueste plantearlo, en un futuro no muy lejano "acabará habiendo un único organismo que asuma la recogida integral de los residuos de la provincia". A su juicio, salvo la ciudad de Segovia y "otros dos ó tres ayuntamientos grandes", el resto tendrán que aceptar ese sistema.

Sobre la posibilidad de que en la provincia se instale una depuradora, él cree que "no es posible". "Aquí —explica— no se puede pensar en construir una instalación de ese tipo, pues Segovia no produce, ni de lejos, la cantidad mínima de 'rechazos' para poner una planta". Eso sí, el cree que llegará el día en que la Junta "deberá estudiar si una incineradora es la solución a los residuos de la comunidad".

De momento, Martín Sancho estima que el depósito de 'rechazos' recién inaugurado en Martín Miguel permitirá almacenar el material inservible "durante ocho ó diez años". Eso sí, "antes de 2020 habrá que pensar otra solución distinta a la actual, pues no podemos seguir enterrando la basura que generamos; es necesario conseguir que esos residuos tengan algún tipo de utilidad".

AL DÍA | POSTIGO SIENTE EL APOYO DEL PP PARA REPETIR COMO CANDIDATO

La anticipada dimisión del alcalde, Pedro Arahuetes, (abandonará el cargo el 31 de marzo), ha precipitado las especulaciones sobre los candidatos a los comicios de mayo de 2015. Y no solo en el PSOE, donde, según fuentes consultadas, los militantes apoyarían como cabeza de cartel -si así lo desea- a Clara Luquero. A preguntas de EL ADELANTADO, el portavoz municipal del PP, Jesús Postigo, confesó ayer que "siente" que los altos dirigentes del PP, como Herrera y Vázquez, le respaldarían si decide, este verano, repetir como cabeza de lista para los comicios de 2015 . "Solo faltaría, en principio, que yo diga si quiero presentarme o no", apuntó. Además de Postigo, otras fuentes del PP apuntan los nombres de Javier López-Escobar y de Pedro Palomo.

a útil ronda los 10 años. / EL ADELANTADO

papel cartón

Baja un 11,8% su recogida

El papel cartón es el único residuo cuya recogida ha descendido en la provincia en 2013. Si en 2012 se acumularon 2.594.450 kilos, la cifra bajó a 2.319.530 en 2013, lo que supone una disminución del 11,85%. De la cantidad total, un 85,74% de los kilos fueron gestionados por la empresa Hijos de Plácido Hernández, un 11,26% por Recuperaciones Íscar y un 3% por Fosimpe. En los próximos meses, el Consorcio sacará a licitación la recogida de papel en toda la provincia, en dos amplias zonas geográficas, sin contar con la capital.

Un operario, clasificando residuos en las instalaciones de "Los Huertos". / KAMARERO

Objetivo: Convertir la basura en gas y fuel

El Consorcio ha concedido una prórroga a 'InfinitValue Engineering' para construir una planta que permita dar utilidad a los 'rechazos'

Aunque el panorama que dibujan estos datos confirma que los segovianos seleccionan cada vez mejor sus residuos, lo cierto es que el Consorcio sigue teniendo una 'asignatura pendiente'. De los 60,2 millones de kilos que el año pasado fueron llevados a Los Huertos, 40,8 se trasladaron después al vertedero de Martín Miguel, al ser considerados "rechazos", esto es, material inservible que no se puede reciclar.

"Me preocupa que en Segovia no hayamos conseguido reducir todavía sensiblemente la cantidad de 'rechazos'; en ese sentido, seguimos la misma línea que España, que es uno de los países de Europa que menos valoriza sus rechazos", sostiene Martín Sancho, quien espera que la instalación de una planta en Los Huertos que transforme la basura en gas y combustible permita cambiar esta situación.

Al margen de este asunto, el que más quebraderos de cabeza da al director del Consorcio, Martín Sancho manifiesta que la entidad se encuentra "muy satisfecha" por su gestión en 2013. "Somos, sin duda, el Consorcio de Medio Ambiente de Castilla y León que ofrece más servicios", resalta.

Entre ellos, cita el de limpieza de fosas, que atendió 64 peticiones en 2013 (un 17,19% más que en 2012) y el de trituración de podas (5 trabajos). Además, Martín Sancho destaca que en la provincia ya hay un servicio de recogida de aceites domésticos (gestionado por Apadefim), contenedores de ropa usada (servicio gestionado por Humana) y contenedores de pilas. De acuerdo a los datos del Consorcio, los segovianos depositaron en 2013 un total de 58.000 litros de aceite doméstico, 65.000 kilos de ropa usada y 7.200 kilos de pilas en los contenedores habilitados. "Creo —concluye Martín Sancho— que el Consorcio ya toca todos los palillos en temas de medio ambiente; si no nos hemos metido en otros asuntos es porque no tenemos competencias".

G.H. / SEGOVIA

En la búsqueda de soluciones al problema de los residuos sólidos urbanos de la provincia, el Consorcio convocó un 'concurso de valorización energética de los rechazos del CTR de Los Huertos' con la intención de que alguna empresa se interesara en dar uso a ese material. Y tal empresa surgió. Se trataba de 'InfinitValue Engineering S.L.',. una sociedad hispano-alemana con sede en Barcelona que gestiona una planta experimental de transformación de residuos en Alemania. La propuesta inicial de la empresa era la de transformar los rechazos de Los Huertos en combustible para motores diésel.

La idea presentada por la empresa logró la adjudicación del concurso, a finales de 2011, firmando a continuación un contrato con el Consorcio para levantar una planta similar a la alemana en Los Huertos, en una parcela de casi dos hectáreas cedida por el propio Consorcio.

Sin embargo, desde aquella fecha, la situación ha cambiado, de forma ostensible. La nueva normativa española, al eliminar las subvenciones a la cogeneración, ha supuesto un auténtico "frenazo" al proyecto de 'InfinitValue Engineering S.L.'. Después de que la empresa adjudicataria del concurso no iniciara las obras en el plazo previsto, sus responsables solicitaron al Consorcio una prórroga, que expira a finales de este año. "Ellos —explica Martín Sancho— siguen diciendo que quieren hacer la instalación; vienen con frecuencia por aquí, e incluso ahora están haciendo unas pruebas al terreno". "No han desaparecido", insiste el director del Consorcio, quien, no obstante, avanza que la entidad que dirige está "mirando otras alternativas", por si la de 'InfinitValue Engineering S.L.' no llegara finalmente a cuajar.

La nueva ley nacional ha obligado a la adjudicataria del concurso a reconvertir su proyecto. De acuerdo a Martín Sancho, "ahora pretenden producir fuel y gas con los rechazos de Los Huertos". El principal problema de ese nuevo planteamiento es que requiere de una mayor inversión económica. Del orden de 22 millones de euros. Y precisamente en su búsqueda centran sus esfuerzos los dueños de la adjudicataria. Hasta donde conoce Martín Sancho, "parece que hay una sociedad americana dispuesta a invertir aquí ese dinero".

Para el director del Consorcio, la ejecución del proyecto sería "ideal", pues eliminaría la práctica totalidad de los rechazos de Los Huertos y, al tiempo, evitaría construir nuevos y caros depósitos, como el recién inaugurado en Martín Miguel, en el que se han invertido 4,5 millones para lo que es, pura y llanamente, enterrar la basura que no se puede utilizar.

▶ MUNICIPAL

El Ayuntamiento desvía el colector de saneamiento en la Plaza la Castellana

El mal estado de las juntas provocaba pérdidas que ocasionaban humedades

• La única solución al problema era sustitituir el colector y desviar su trayectoria evitando su paso bajo los edificios. Las obras está previsto que concluyan esta semana.

EL ADELANTADO / SEGOVIA

El Ayuntamiento realiza obras en la avenida Vía Roma, a la altura de la Plaza la Castellana como objeto de desviar el colector de saneamiento que pasa bajo uno de los bloques de viviendas que estaba ocasionando humedades en los bajos de los edificios situados en la Plaza. Se trata de un colector de 400 mm de diámetro que recoge las aguas que bajan desde la calle Coca y que en ocasiones va practicamente lleno.

El mal estado de las juntas de conexión entre los tubos del colector estaba provocando la pérdida de estanqueidad en la conducción y las consiguientes humedades. Para poner fin a esta situación, según informa el Ayuntamiento en una nota de prensa, la única situación era sustituir el colector y desviar su trayectoria evitando su paso bajo los edificios.

La empresa Segesa, encargada de las obras, ha empleado 35 metros de tubería de PVC de 400 mm de diámetro, para sustituir el tramo del colector que discurre bajo los edificios, y llevarlo por un nuevo trazado por la avenida Vía Roma, bajo la vía pública, como ha comprobado la concejala de Obras y Servicios, Paloma Maroto. Además, coincidiendo con esta actuación y para aprovechar la apertura de la zanja, la Concejalía de Obras y Servicios ha renovado un tramo de la vieja tubería de abastecimiento de agua potable. De esta manera, se ha sustituido a lo largo de 42 metros la vieja conducción de fibrocemento de 150 mm de diámetro por una nueva de polietileno de 125 mm. Sustituidas las tuberías y repuesto el firme, la zona recuperará en unos días la normalidad, poniendo fin al problema de las humedades.

El Ayuntamiento ha destinado 30.000 euros a mejorar las infraestructuras de las redes de abastecimiento y saneamiento de la ciudad.

Momento de las obras realizadas en la avenida Vía Roma para solucionar el problema del colector. /EL ADELANTADO

> La Concejalía de Obras ha renovado un tramo de la **vieja tubería** de abastecimiento

Los alcaldes de las ciudades patrimonio de la humanidad se reunirán en Toledo

EL ADELANTADO / SEGOVIA

La Asamblea General del Grupo Ciudades Patrimonio de la Humaniad de España, máximo órgano de gobierno de la entidad, tendrá lugar en Toledo el próximo 22 de marzo. Según se informa en una nota de prensa, a la reunión, que se celebrará a las 10.00 horas en el Salón de Directores del Museo del Ejército ubicado en el Alcázar, asistirán los alcaldes de las 13 ciudades miembros de esta entidad sin ánimo de lucro que tiene como objetivo primordial la defensa y promoción de su rico patrimonio cultural, cuyo valor excepcional ha sido reconocido por la UNESCO al inscribirlo en la lista del Patrimonio Mundial.

Con la celebración de esta Asamblea, el Grupo quiere sumarse a los actos con los que la ciudad está conmemorando el IV centenario de El Greco, acontecimiento que convertirá a Toledo en una de las capitales culturales de Europa a lo largo de 2014.

Tras la reunión se procederá a la firma del convenio entre el Grupo de Ciudades y Chinese Friendly Cities. El acto de la firma contará con la presentia del Presidente del Grupo y Alcalde de Toledo, Emiliano García-Page; el Presidente de Chinese Friendly Cities, Kurt Grötsch, un representante de la Embajada de China en Madrid y los miembros de la Comisión Ejecutiva del Grupo.

Este acuerdo se enmarca en el Plan Operativo de Turismo 2014 de la asociación y cuyo objetivo es potenciar las acciones que desde hace años se vienen desarrollando en el mercado emisor turístico chino, fundamentalmente con Turespaña, dada la potencialidad de crecimiento de viajeros de China hacia Europa. En virtud de este convenio, la consultora impartirá formación a técnicos de las 13 ciudades sobre los gustos e intereses de estos turistas con el fin de que los destinos del Grupo puedan adaptarse a estos viajeros. Además, el acuerdo incluye la elaboración de una página web del Grupo en chino y diversas acciones promocionales de la oferta patrimonial de las 13 ciudades a través de las redes sociales y ferias de turismo de China.

Tras la firma del convenio, el Grupo ofrecerá una rueda de prensa con la presencia del Presidente del Grupo y Alcalde de Toledo, Emiliano García-Page y de los alcaldes miembros de la Comisión ejecutiva de la asociación Javier Bello, Alcalde de Alcalá de Henares, Miguel Ángel García Nieto, Alcalde de Ávila, Elena Nevado, Alcaldesa de Cáceres y Pedro Arahuetes, Alcalde de Segovia.

Previamente, la tarde del viernes, el Grupo celebrará una reunión de su Comisión Ejecutiva preparatoria de la Asamblea en la sede de la Real Fundación de Toledo, Roca Tarpeya.

Toledo, ciudad donde se celebrará la Asamblea del Grupo/EL ADELANTADO

GRANJA AVICOLA MONTARELO
HUEVERÍA
PRODUCCIÓN PROPIA
De la granja a su casa
Del árbol a su casa
naranjavalencia
PRODUCCIÓN PROPIA
DEL ÁRBOL A SU CASA
VENTA DIRECTA AL PÚBLICO EN SEGOVIA
ESTAMOS EN C/ BADAJOZ, Nº 3 BARRIO DE LA ALBUERA
(JUNTO AL MERCADO MUNICIPAL)
HORARIO TIENDA DE LUNES A SÁBADO
MAÑANAS DE 9:00 A 14:00 H.
Móvil 615 20 55 68
TAMBIÉN ESTAMOS EN C/AGAPITO MARAZUELA Nº 44
(JUNTO PÁRKING MERCADONA)
HORARIO INVIERNO: DE 10:00 A 14:00 Y DE 17:30 A 20:00 H.
HORARIO VERANO: DE 10:00 A 14:00 Y DE 18:00 A 20:30 H.

Bar-Restaurante
El Jardin
Menús Variados de Comunión
C/ Las Huertas, 40
HONTORIA (Segovia)
Tlfs. 921 43 11 82
921 43 17 42

▶ POLÍTICA

Postigo toma **posiciones**

El portavoz popular confiesa que "siente" que los altos dirigentes del PP, como Herrera y Vázquez, le respaldarían si decide, este verano, repetir como cabeza de lista para los comicios de 2015 • "Solo faltaría, en principio, que yo diga si quiero presentarme o no"

SERGIO ARRIBAS. / SEGOVIA

Falta más de un año para las elecciones municipales de 2015 y aunque desde el PP se elude hablar de candidatos, aludiendo al sobrado margen de tiempo que aún queda para la cita electoral, lo cierto es que algunos aspirantes empiezan a tomar posiciones. La anticipada dimisión del alcalde, Pedro Arahuetes, (abandonará el cargo el 31 de marzo), ha precipitado las especulaciones sobre los candidatos a los comicios de mayo de 2015. Y no solo en el PSOE, donde, según fuentes consultadas, los militantes apoyarían como cabeza de cartel - si así lo desea- a Clara Luquero, que el próximo 5 de abril, tomará posesión como nueva alcaldesa de la ciudad en sustitución de Arahuetes.

Con la inminente marcha del actual alcalde, en el PP también han comenzado a moverse algunas fichas. Unos intentan no perder terreno, otros ganarlo y alguno deja que fluyan los rumores para, en todo caso, hacerse "valer" de cara a la elección del candidato, que no se producirá hasta después de verano.

De las palabras del actual portavoz popular, Jesús Postigo, se podría deducir que su nombre sería la primera opción del PP. Hasta ahora Postigo siempre repetía el mismo estribillo, el de que eso de repetir como candidato ni se lo había planteado, que no tocaba y que en su momento ya tomaría una decisión en función de sus circunstancias personales y familiares y de lo que quisiera el PP, demostrando así su lealtad a las siglas con las que desembarcó en política tras presidir la Cámara de Comercio.

Sin embargo, parece que la Convención del PP de Castilla y León, celebrada este fin de semana en Valladolid, ha cambiado, ligeramente, su discurso, al menos de cara a la opinión pública. A preguntas de EL ADELANTADO, Postigo insinuó ayer que ya cuenta con el apoyo de los altos dirigentes del PP, a nivel provincial y regional, en caso de que decida encabezar la candidatura de los populares en 2015. "Siento el apoyo y el afecto, y además de forma expresa, tanto del presidente provincial [Francisco Vázquez] como del presidente Herrera", aseguró ayer Postigo. Según apuntó, este respaldo pudo confirmarlo el pasado sábado en la Convención regional del PP en Valladolid, donde "tuve la oportunidad -dijo-de hablar con bastantes responsables políticos y entre ellos con el presidente [Herrera] y siento todo su apoyo, de forma expresa y verbal, hacia mi persona".

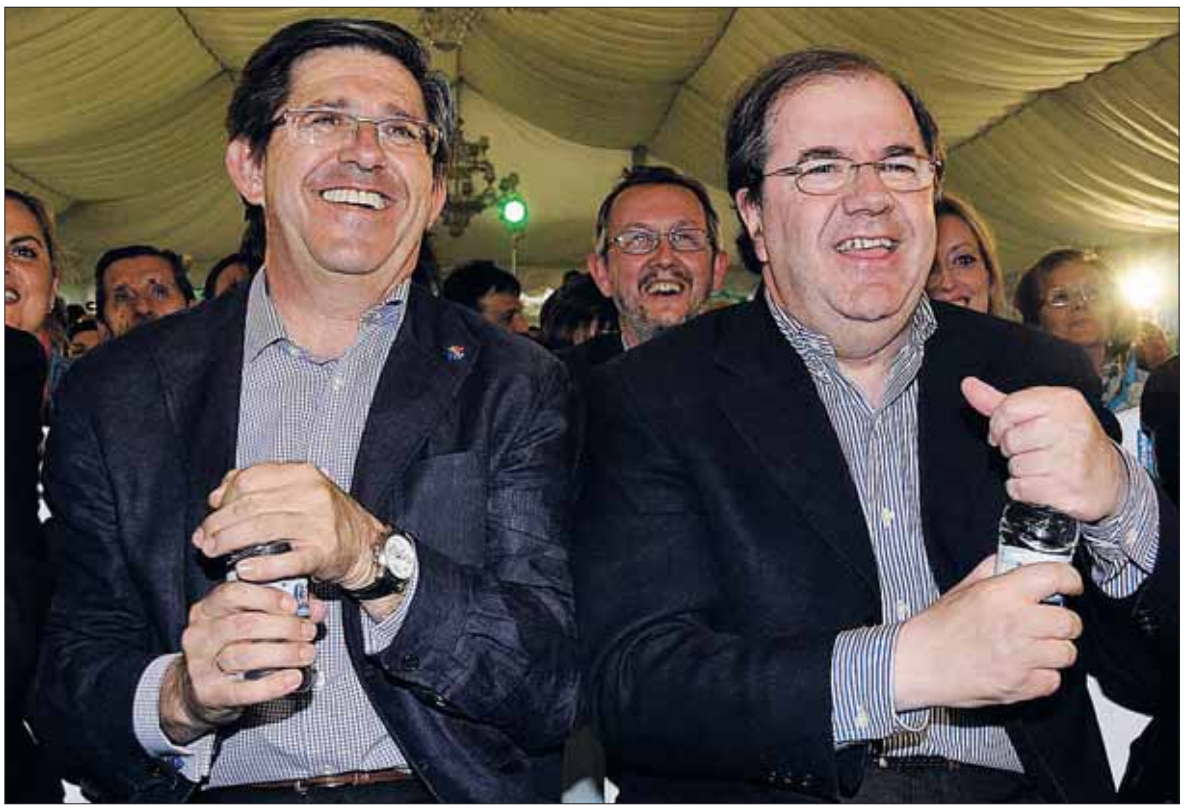

Postigo y Herrera, en una imagen de archivo, durante una acto electoral del PP celebrado en 2011. / JUAN MARTÍN

A este respecto, preguntado sobre si creía contar con el apoyo del PP en caso de que finalmente quisiera repetir como candidato en 2015, Postigo aseguró: "Siento todo su apoyo y solo falta en principio que yo diga que yo quiera presentarme o no". "Lo pensaré y tomaré una decisión este verano", apuntó Postigo quien admitió, no obstante, que "en política no se escribe nada, las cosas son como son, me fio de las palabras de las personas, tengo todo el apoyo del PP provincial y regional, algo que agradezco profundamente y a partir de ahí queda mi decisión, que, como digo, la tomaré en verano".

EXTRAÑEZA Fuentes del PP consultadas por esta Redacción, mostraron su extrañeza por las manifestaciones de Postigo, porque "en Valladolid solo se habló de programas y proyectos, no de candidatos". "Otra cosa -añade esta fuente- es que Herrera en privado le diera como mucho [a Postigo] una palmadita en la espalda, pero es que el presidente no ha hablado de candidatos con nadie". El tiempo tendrá la última palabra.

En las quinielas

S.A. / SEGOVIA

Nada hay, salvo rumores que, por otra parte y curiosamente, han cobrado fuerza en las últimas semanas. Tras el anuncio de dimisión de Arahuetes y la sucesión en la persona de Clara Luquero, posible candidata a los comicios de 2015, las miradas se han lanzado hacia el PP. Un rápido sondeo entre algunos cargos y militantes del PP demuestra que hay tres nombres que suenan como posibles aspirantes a encabezar la candidatura popular el próximo año. Además de Postigo, un nombre repetido es el del actual delegado territorial de la Junta, Javier López-Escobar, de talante moderado y del gusto de un sector del partido crítico con la línea de oposición de Postigo y de su antecesora Beatriz Escudero, que mantuvo una línea dura y enérgica contra Arahuetes. Otro de los nombres que suenan es el del presidente de la FES y de la Cámara de Comercio, Pedro Palomo. Unos dicen que al empresario no le importaría asumir el reto, otros, sin embargo, afirman que el propio Palomo les ha confesado que no desea desembarcar en el terreno de la política. Este verano Postigo mostrará sus cartas y será entonces (o antes) cuando puedan aflorar con fuerza éstos u otros nombres.

▶ AYUNTAMIENTO

El líder municipal del PP espera que el Juzgado anule la última sanción que le impuso el alcalde

S.A. / SEGOVIA

El portavoz municipal del PP, Jesús Postigo, manifestó ayer su confianza en que el Juzgado anule la última sanción que le impuso la Alcaldía —por importe de 187,5 euros— por "no comunicar con la antelación necesaria" su ausencia en una Mesa de Contratación celebrada el pasado 3 de septiembre.

Postigo explicó que frente a esta sanción presentó un recurso contencioso-administrativo que se dirimirá ante el juez el próximo 9 de abril. El portavoz popular aseguró que no tendrá que ir a declarar y que el asunto se sustanciará entre los abogados de una y otra parte ante el magistrado.

Como se recordará, en el decreto que recoge el expediente sancionador, dictado por la teniente de alcalde Claudia de Santos, se señala que el concejal del PP no argumentó suficientemente su ausencia en la Mesa de Contratación, señalando que su no presencia obedecía a una "cuestión de índole personal/mercantil surgida de forma súbita, habiendo intentado llamar sin que se recibiese la llamada de este ayuntamiento".

Postigo espera que en esta oportunidad el Juzgado se pronuncie en el mismo sentido que ya lo hiciera cuando el alcalde, Pedro Arahuetes, le impuso otra sanción, igualmente por un importe de 187,5 euros, y en aquella ocasión por no justificar su ausencia en una junta general de Evisego. Entonces, el Juzgado de lo Contencioso-Administrativo de Segovia estimó totalmente el recurso de Postigo, declaró no ajustado a derecho la sanción impuesta por el alcalde por faltar a la junta general de Evisego celebrada el 27 de mayo de 2013. Postigo aseguró que aquella sanción fue fruto de una "nueva caza de brujas hacia mi persona" y apuntó que había concejales socialistas que no habían asistido a reuniones municipales y no habían sido reprendidos.

▶ MUNICIPAL

La Semana Santa obliga a modificar el plan de obra en la calle San Francisco

Modificación. Los trabajos continuarán a lo largo de las próximas tres semanas en la zona de la calle más próxima a Pintor Montalvo, mientras que en el tramo más próximo al Azoguejo no se iniciarán hasta después de las fechas festivas para no perjudicar al comercio

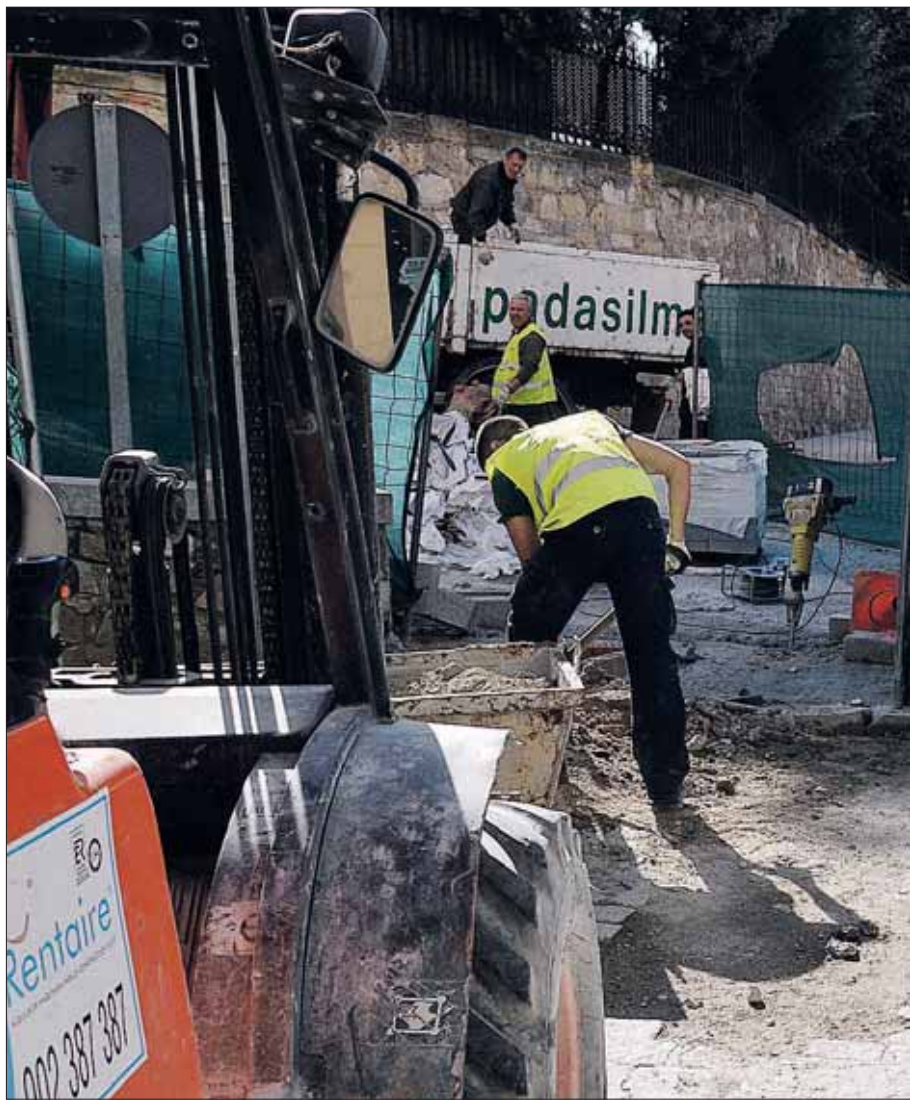

La Concejalía de Obras mantiene que los trabajos se desarrollan dentro de los plazos previstos y

La calzada esta hormigonada y permite el paso peatonal. / JUAN MARTÍN

SERGIO ARRIBAS / SEGOVIA

Las obras de reurbanización integral del eje San Francisco-Muerte y Vida, que comenzaron el pasado mes de noviembre, modificarán su calendario de obra, coincidiendo con la segunda fase de ejecución del proyecto, para minimizar los perjuicios a los comerciantes de la zona durante Semana Santa. La Concejalía de Obras, que asume Paloma Maroto (PSOE), planteó esta modificación en una reunión celebrada, este lunes, en la sede de Urbanismo, a la que asistieron una veintena de comerciantes de la calle. La propuesta, que también presentaron los técnicos municipales y de la empresa adjudicataria, fue aceptada por el comercio de la zona, según explicó ayer Maroto, satisfecha con la buena marcha de unas obras que, salvo imprevistos, podrían acabar a finales del mes de junio.

En la actualidad las obras se encuentran muy avanzadas en el tramo entre la Plaza de Somorrostro y la calle Pintor Montalvo, lindante con el inicio (en el tramo superior) de la calle de San Francisco. En este tramo ya se han incorporado todas las canalizaciones subterráneas y concluído los tramos de acera y se trabaja en la incorporación del adoquín en los espacios de aparcamiento, mientras que la calzada aún permanece sin pavimentar, aunque abierta al paso de peatones gracias a que el firme está hormigonado. Como quiera que esta parte está "encarrilada", en palabras de Maroto, el plan de obra inicial marcaba comenzar ya en la calle de San Francisco, en el tramo más próximo a la plaza del Azoguejo. Esto es, el plan inicial establecía que las máquinas y operarios se trasladasen al inicio de San Francisco en su confluencia con el Azoguejo, para comenzar allí las tareas de renovación de las tuberñias de saneamiento y abastecimiento de agua; desde ese punto de la calle y avanzar, en sentido ascendente, hasta Pintor Montalvo,

Sin embargo, a tres semanas de las fechas de Semana Santa, los técnicos han considerado que este plan de obra perjudicaría al comercio de la zona. Si se siguiera el calendario previsto inicialmente, durante Semana Santa el tramo de San Francisco más próximo al Azoguejo estaría afectado por zanjas y maquinaría, dificultándose el tránsito peatonal y haciéndose preciso el uso de rampas para el acceso a los comercios, en un momento donde la afluencia de visitantes a la capital es masiva. Y todo ello con independencia de que durante las fechas 'señaladas' de Semana Santa la obra se interrumpiría, como ya se hizo en Navidades.

CAMBIO La modificación propuesta por el Ayuntamiento y aceptada por el comercio pasa por continuar la obra a lo largo de las próximas semanas en el tramo de la calle de San Francisco más próximo a Pintor Montalvo y aplazar el traslado de la obra a las inmediaciones del Azoguejo hasta después de Semana Santa.

Maroto precisó que la calle de San Francisco se levantará en esta zona hasta, aproximadamente, la sede de la Cámara de Comercio, dejando un paso, al lado derecho en sentido bajada, para el paso de peatones. "Hay que poner vallas, pasarelas, abrir zanjas, si la empresa empezara junto al Azoguejo tendría que trabajar a contrarreloj y durante Semana Santa habría dificultades para los peatones, de esta otra manera los inconvenientes son menores y la adjudicataria podrá trabajar sin estar sometida a estrés", añadió Maroto.

La concejala precisó que en el tramo entre Somorrostro y Pintor Montalvo se trabaja actualmente en incorporar el adoquín en las zonas de estacionamiento; y que una vez que se cierre el empalme de las tuberías en Somorrostro se iniciará la pavimentación, también con adoquín, entre ese punto y Pintor Montalvo.

Al mismo tiempo, las máquinas comenzarán a levantar el firme en el inicio de la calle de San Francisco, en la parte superior,

LA CIFRA

341.434

La Junta de Gobierno local adjudicó el 10 de octubre de 2013 las obras de reurbanización de la calle de San Francisco y Muerte y Vida a la empresa Viales Padasilma por un importe de 341.434 euros. El Ayuntamiento redujo en 160.000 euros la inversión inicial prevista en este proyecto, que era de 500.000 euros.

DEFINICIÓN

Calle histórica. La calle de San Francisco toma su nombre por haber estado en ella el convento de San Francisco, actualmente Academia de Artillería, según relata Juan Antonio Folgado Pascual en su obra "Las Calles y Plazas de Segovia y sus barrios incorporados". Los frailes residieron en el convento hasta la desamortización de Mendizabal en 1836. También está ubicada en esta calle la Casa del Sello, sede de la Cámara de Comercio, artífice de la rehabilitación del edificio. En el inmueble se instaló en 1673 el Real Consejo Regulador de Paños y allí estaba el troquel para poner el sello de autentificación a los paños fabricados en la ciudad. Algunos establecimientos característicos de la Segovia antigua se ubicaban en esta calle, como la Casa de baños fundada por el Doctor Sancho en 1860 o las posadas de Vizcaínos, del Gallo y el Mesón del Aceite.

que, salvo dificultades imprevistas, acabarán a finales de junio. / JUAN MARTÍN

Las zonas de aparcamiento ya se están adoquinando. / JUAN MARTÍN

junto a Pintor Montalvo, hasta la sede de la Cámara de Comercio.

En todo el tramo entre Somorrostro y Pintor Montalvo, hasta el inicio de la calle de San Francisco, ya se ha sustituido las viejas conducciones de fibrocemento por tuberías de fundición y polietileno de alta densidad, de la que partirán las acometidas domiciliarias. También se han introducido las canalizaciones de las compañías de energía eléctrica, telefonía, fibra óptica y gas natural. Las aceras, con nuevas losas, están también prácticamente terminadas. La calle permanece cortada al tráfico, aunque abierta al paso peatonal.

En el tramo peatonal, entre el Azoguejo y la calle Pintor Montalvo, también se renovarán las viejas canalizaciones de agua, causa de las frecuentes averías que sufre la calle de San Francisco. El pavimento que se incorporará serán losas al estilo del pavimento de la Calle Real, con la intención de prolongar así el eje comercial más allá del Azoguejo.

> Obras propuso a los comerciantes la modificación de la obra en una **reunión** que tuvo lugar este lunes

> Durante las fechas festivas de Semana Santa la obra **parará** como ya se hizo en Navidades

> En el tramo peatonal de San Francisco se colocarán losas al estilo del firme de la **Calle Real**

SIN GRANDES QUEJAS Maroto destacó que la empresa adjudicataria, Viales Padasilma de Castilla S.L., "está cuidando mucho los detalles y atendiendo todas las peticiones que hacen los vecinos, creo que los vecinos y comerciantes están contentos de cómo se está llevando la obra que, por otra parte, crea los lógicos inconvenientes (...) de momento no hay quejas hacia la empresa".

La concejala de Obras indicó que los técnicos apuntan a que las obras de reurbanización del eje Somorrostro-Muerte y Vida-San Francisco pueden acabar a finales de junio, salvo que surjan imprevistos, como la aparición de roca o de restos arqueológicos que sean precisos catalogar. De hecho, según dijo, en Muerte y Vida, en las proximidades de la Academia, apareció roca granítica, lo que provocó una ralentización de los trabajos. Asimismo, la excavación afloró manantiales subterráneos no previstos que tuvieron que ser reconducidos para evacuarlos por las tuberías de saneamiento. Maroto indicó que la obra, que cuenta con un presupuesto de 341.434 euros, "va bien de plazo". "Hemos pasado ya el invierno, la época más dura, cuando los días son más cortos y la lluvia obliga a ralentizar la obra, ahora creo que ya podremos trabajar al cien por cien", apuntó Maroto.

Por otro lado, una de las cuestiones que más preocupaban a los comerciantes se deriva de la posible disminución de las plazas de aparcamiento en la zona de Muerte y Vida. La concejala comentó que los comerciantes pidieron una modificación del proyecto para ampliar el número de plazas de estacionamiento en superficie. "Estuvimos mirándolo con los técnicos para ver cómo podíamos ampliar las plazas sin estropear la estética del proyecto, no había mucho espacio pero al final se amplió en cuatro plazas más de las previstas inicialmente", dijo Maroto, que no acertó a precisar la variación en la cifra de aparcamientos con respecto al estado anterior de la calle. "Es una zona muy estrecha y es complicado habilitar muchas plazas de estacionamiento", apuntó.

Ciudadano @delantado

tú. ▶Opina sobre las obras de reurbanización en San Francisco en www.eladelantado.com

▶ FUERZAS ARMADAS

La Guardia Real desplegará en la provincia 650 efectivos en el ejercicio 'Segovia 2014'

La unidad militar al servicio de la Casa Real combinará la formación con la proyección social de su labor a través de exhibiciones

El alcalde conversa con el coronel jefe de la Guardia Real, Ramón Alvarez de Toledo, en la presentación. / JUAN MARTÍN

• El coste del desplazamiento de los servicios que participarán en las sesiones de adiestramiento se eleva a 58.000 euros, contenido en el presupuesto general de la unidad.

EL ADELANTADO /SEGOVIA

Unos 650 efectivos de todas las unidades de la Guardia Real se repartirán por más de una treintena de municipios de Segovia para realizar diversos ejercicios del 22 al 29 de marzo. El programa incluye exhibiciones en Cuéllar (día 26), La Granja (27) y El Espinar (28), así como una exposición en el Alcázar (del 22 al 28) y una parada militar en la capital segoviana (29).

"La Guardia Real, para su instrucción, efectúa determinadas maniobras durante todo el año, pero hay una de la unidad entera todos los años", explicó el coronel jefe de la Guardia Real, Ramón Álvarez de Toledo durante la presentación del ejercicio en el Ayuntamiento de Segovia, donde estuvo acompañado por el alcalde, Pedro Arahuetes. "La mayor finalidad es dar a conocer la Guardia Real porque es una unidad de todos los españoles, algo muy nuestro por la tradición, la historia y la misión que tiene", añadió.

El coronel manifestó que Segovia es un lugar de referencia en la actividad de la Guardia real, ya que suele acoger maniobras u otras actuaciones puntuales Real con relativa frecuencia en distintas áreas de la sierra, Valsaín o La Granja, dado que su misión es proteger los reales sitios cuando se desplazan a ellos miembros de la Casa Real. Y en esta ocasión su despliegue será completo con el ejercicio 'Segovia 2014 ", donde aprovecharán su presencia para sumarse a los actos del 250 aniversario de la creación del Real Colegio de Artillería.

"Efectuamos una ocupación de toda la provincia, y en total ocuparemos unos 30 o 35 pueblos durmiendo en ellos", principalmente en polideportivos y tiendas de campaña, según detalló el coronel jefe. El mando se ubicará en la misma Academia de Artillería, mientras que sus unidades subordinadas se establecerán así en puestos itinerantes repartidos por municipios como Nava de la Asunción, Cuéllar, Real Sitio de San Ildefonso, San Miguel de Bernuy, Turégano, Sepúlveda y la propia capital.

DESPLIEGUE El desplazamiento de las unidades desde El Pardo (Madrid) a sus zonas de acción está programado para el martes 25 de marzo y, al día siguiente, las patrullas del Grupo de Honores llevarán a cabo marchas a pie.

La compañía Mar Oceano, representante de la Armada, por ejemplo, se establecerá en Sepúlveda y desde ahí efectuará recorridos topográficos con sus embarcaciones por las hoces del Duratón; y la escuadrilla Plus Ultra practicará un salto paracaidista manual y automático en la zona de Ayllón, además de hacer salidas por las Hoces del Riaza.

El Grupo de Escoltas, por su parte, ubicará su puesto de mando itinerante el miércoles 26 en Cuéllar, y sus unidades protagonizarán diversas actividades en el entorno. Así, las patrullas de las compañías Control Militar y Alabarderos realizarán marchas a pie y en moto; y la plaza de toros cuellarana albergará una exhibición (17.00 horas) que incluirá ejercicios de defensa personal, disparos de salvas, descargas de Artillería o actividades con perros, caballos y sus características motos Harley-Davidson.

El jueves 27, las patrullas del Grupo de Honores continuarán con sus marchas, realizarán un ejercicio de rapel en el castillo de Turégano y ascenderán el pico de Peñalara (2.428 metros). Ese día, el Grupo de Escoltas ubicará su puesto de mando en el Real Sitio, donde recreará el relevo que se hace los primeros miércoles de cada mes en el Palacio Real de Madrid. La exhibición de unidades de la Guardia Real, con motos, guías de perros y caballos, tendrá lugar en el municipio granjeño a partir de las 17 horas.

El viernes 28, los miembros del Grupo de Escoltas realizarán un ejercicio de seguridad en el palacio de Riofrío y, por la tarde, de nuevo a las 17.00, exhibición en El Espinar. Entretanto, la Guardia Real realizará a las 18.00 horas una ofrenda a la Virgen de la Fuencisla; y a las 20.00, concierto de la unidad de música en la catedral de Segovia (entrada libre hasta completar el aforo).

Por último, la Plaza Mayor acogerá el sábado 29 una parada militar presidida por el teniente general jefe del Cuarto Militar de la Casa Real, Antonio de la Corte García, que incluirá un desfile de todas las unidades participantes, además de otros actos solemnes como un homenaje a los que dieron su vida por España o la interpretación del himno de la Guardia Real.

Cinco siglos de protección y servicio a la monarquía española

Un grupo de motos del grupo de Escolta Real. / J.M.

• **De la Guarda de Alabarderos a la Guardia Real.** En 1504, tras la muerte de la Reina Isabel, el rey Fernando decidió crear la "Guarda de Alabarderos" a la que encomendó el servicio de la corona y que recibe su nombre por las alabardas, armas de origen danés introducida en España por la infantería suiza. Dos siglos más tarde, Felipe V cambia el concepto de Guardia Real y crea nuevas unidades para custodiar la persona del Rey y la Familia Real. Tras la Guerra de la Independencia, se realizan sucesivas modificaciones en la organización de la Guardia Real, hasta el reinado de Alfonso XIII, pero desaparece durante el periodo de ls II República y la dictadura de Franco. La llegada de Juan Carlos I al trono en 1975 vuelve a crear el regimiento de la Guardia Real, que actualmente tiene como misión la guardia y escolta del monarca.

Ciudadano @delantado

tú. ▶Opina sobre este ejercicio táctico de la Guardia Real en www.eladelantado.com

▶ TRIBUNALES

Seis años de cárcel para uno de los acusados de la 'operación Bécquer'

La sentencia de la Audiencia Provincial sólo considera culpable a A.B.Y de un delito contra la salud pública, pero admite el atenunante de drogadicción para el acusado

• La resolución judicial absuelve a los tres acusados del delito de blanqueo de capitales que les imputaba la Fiscalía, al considerar que sus ingresos no tienen un origen ilícito

Foto de archivo de una de las sesiones de la vista oral celebrada a finales del pasado mes de febrero. / KAMARERO

EL ADELANTADO / SEGOVIA

El juicio de la 'Operación Bécquer' se ha saldado con una única condena, donde la sentencia de la Audiencia Provincial dictada el pasado 13 de marzo y dada a conocer ayer señala como único culpable de un delito contra la salud pública por tráfico de drogas a A.B.Y, al que se le aplica una pena de seis años y un día de prisión y una multa de 150.000 euros. Para el resto de los acusados, L.N.R.G. e Y.F.P, el tribunal decreta la libre absolución de los delitos de tráfico de drogas y blanqueo de capitales que se les imputaba desde la Fiscalía, al no considerar suficientemente probado en la vista oral su participación en la comisión de los delitos.

En la sentencia, el magistrado presidente de la Audiencia Provincial Andrés Palomo del Arco, considera "criminalmente responsable" a A. de un delito de tráfico de drogas, acreditado por el hallazgo en su domicilio de cerca de tres kilogramos de cocaína, que aunque negó su titularidad sobre la misma "no evita la comisión de la conducta tipica, pues basta además de su tenencia con destino a terceros su transporte o la facilitación del tráfico; condictas todas ellas desarrolladas por el acusado que admite haberla transportado desde un garaje de Revenga hasta su domicilio".

La resolución judicial se apoya también en evidencias biológicas como los restos orgánicos encontrados en dos camisas del acusado , así como en enseres empleados para el corte de sustancias estupefacientes y para determinar su pureza. El tribunal desestimó la impugnación de las pruebas realizada por la defensa, que aseguró que había existido contaminación, así como por haberse roto la preceptiva cadena de custodia de la droga decomisada, que según asegura el magistrado no han quedado demostradas por la letrada conforme a la jurisprudencia existente en esta materia.

ATENUNANTES El tribunal introduce en la pena de A.B.Y. la atenuante de drogadicción motivacional, estimando para ello el informe del equipo terapéutico del centro de atención a drogodependientes de Cruz Roja que acredita su dependencia a la cocaína y su consumo en la época de autos. La sentencia precisa la dificultad de precisar la "comisión funcional" del acusado para proveerse de la correspondiente dosis en cantidades de notoria importancia como las que le fueron encontradas en su caso, pero asegura que las investigaciones realizadas por la Guardia Civil indican "un tráfico a pequeña escala destinado a sufragar las dosis que consumía". Además, señala para el acusado una multa de 150.000 euros "dado que conforme a los precios que publica la Brigada Central de Estupefacientes de las sustancias estupefacientes durante el segundo semestre de 2010 la cocaína en dosis con una pureza del 36% tenía un valor ligeramente inferior a 15 euros; por gramos con una pureza media del 46% ligeramente inferior a 60 euros el gramo y en kilos con una pureza del 70% 34.000 euros/kilogramo; porcentajes y precios que proyectados al caso arrojan esta cifra aproximada".

La sentencia absuelve del delito de tráfico de drogas a L.N.R.G. para quien la fiscalía pedía nueve años de prisión, ya que el tribunal considera que el testimonio inculpatorio expresado por A.B.Y. en su contra no han sido suficientemente acreditados en la investigación previa presentada en la vista oral. Asi, el magistrado asegura que "no basta corroborar la credibilidad del coimputado, sino que además los datos externos que corroboren su versión se deben producir en relación con la participación, y ninguna de estas circunstancias es elemento que permita corroborar aunque sea de forma mínima, su participación en el tráfico de drogas que se enjuicia".

El tribunal absuelve a los tres inculpados del delito de blanqueo de capitales que se les imputaba desde el ministerio público, que solicitaba para ellos cinco años de prisión en el caso de L. e Y. y cuatro años para A. Sobre este particular, la resolución considera en los tres casos que el volumen de ingresos obtenidos por los tres acusados no puede señalarse como ilícito, ya que no hay evidencias objetivas de que ellos trataran de encubrir u ocultar su origen.

LA PARRILLA DE TEJADILLA

Teléfonos reserva: 921 44 21 49 - 921 43 43 23 - 654 317 434

E-mail: laparrilla@tejadilla.e.telefonica.net

Menú del Día
Martes a viernes, excepto festivos
8 PRIMEROS a elegir
8 SEGUNDOS a elegir
POSTRES CASEROS
Pan, agua, vino incluido
Vino, gaseosa y agua 9,25€ IVA INCLUIDO

Miércoles
SOPA CASTELLANA
COCHINILLO CON ENSALADA
POSTRE CASERO
PAN, AGUA Y VINO
9,90€ IVA INCLUIDO

Jueves
COCIDO COMPLETO
9,25€ IVA INCLUIDO

Viernes
ENTREMESES
ARROZ CON BOGAVANTE
POSTRE CASERO
PAN, AGUA Y VINO
9,90€ IVA INCLUIDO

Menú Sábados y Festivos
8 PRIMEROS a elegir
8 SEGUNDOS a elegir
POSTRES CASEROS
Pan, agua, vino incluido
Vino, gaseosa y agua 14,30€ IVA INCLUIDO

Menú Noche
Revuelto de setas y jamón
Pastel de cabracho
Paté de ave con Cumberland
Crema de langostinos
Caldo Casero
Entrecot de ternera
Carne al plato
Media perdiz escabechada
Chipirones a la plancha
Bacalao con tomate
Gambones a la plancha
Sorbete mandarina
Pastel de queso
Pan, agua y vino incluido
15,40€ IVA INCLUIDO

NUEVO Menú Especial de la Carta
Primeros a elegir
• Paté de ave al oporto con pistachos y salsa Cumberland
• Croquetas caseras de jamón ibérico
• Pimientos del piquillo rellenos de merluza y gambas en salsa verde
• Revuelto de morcilla con patatas paja
• Carpaccio de buey al queso de oveja
• Plato de cuchara
• Ensalada mixta
• Ensalada de solomillo con salsa de queso
• Ensalada de perdiz
• Ensalada de langostinos
• Chorizo a la brasa
• Morcilla a la brasa
• Segundo a elegir de toda nuestra Carta
• Postre a elegir de toda nuestra Carta
Pan, agua y vino Ribera Legaris Roble
35,00€ IVA INCLUIDO

CERRAMOS LUNES
Abrimos viernes y sábados por la noche
Terrazas con servicio de comedor (zona de fumadores)

NUEVO Menú Especial
Todos los días
Primeros a elegir
• Paté de ave al oporto con pistachos y salsa Cumberland
• Croquetas caseras de jamón ibérico
• Pimientos del piquillo rellenos de merluza y gambas en salsa verde
• Revuelto de morcilla con patatas paja
• Carpaccio de buey al queso de oveja
• Plato de cuchara
• Ensalada mixta
• Ensalada de solomillo con salsa de queso
Segundos a elegir
• Carne de ternera al plato
• Entrecot de ternera a la parrilla
• Rabo de toro guisado al vino tinto con puré de patata
• Chipirones a la plancha con compota de cebolla
• Dorada a la espalda
• Bacalao con tomate o al pil-pil.
• Gambones a la plancha.
Postres, a elegir de la carta.
Pan, agua, vino incluido
19,50€ IVA INCLUIDO

Asamblea de la asociación María del Salto.

La asociación provincial de amas de casa, consumidores y usuarios "María del Salto", que agrupa a unas 400 integrantes, ha celebrado doble sesión de asamblea ordinaria y extraordinaria. En el encuentro se analizaron tanto la situación económica del colectivo como del programa de actividades desarrollado el pasado ejercicio y el anunciado para llevar a cabo en 2014. / FOTO: JUAN MARTIN

▶ SOCIEDAD

El Teatro Juan Bravo acoge hoy el espectáculo solidario "Entremetes"

EL ADELANTADO/ SEGOVIA

La "Compañía Loca-L" pondrá en escena hoy en el teatro Juan Bravo su espectáculo "Entremetes", basado en obras de Cervantes.

El grupo de teatro aficionado, formado por más de una veintena de trabajadores del Colegio Claret de Segovia, la mayoría profesores, ofrece este espectáculo con fines plenamente solidarios, ya que está destinado a recaudar fondos, gracias a la asistencia del público segoviano, para financiar uno de los proyectos que tiene en marcha actualmente la Fundación PROCLADE, en Jimaní (República Dominicana).

El espectáculo está basado en tres entremeses cervantinos, "El juez de los divorcios", "La cueva de Salamanca" y "El retablo de las maravillas". Se trata de una versión divertida y especial de las piezas, construida a partir de la idea de "entremeter" teatro clásico en la televisión.

Cada una de las piezas contiene una novedad escenográfica o expresiva, para que el público con reticencias ante el teatro clásico se sienta atraído. El espectáculo que comenzará a las 19.30 horas tiene una duración aproximada de una hora y media.

▶ EDUCACIÓN

El músico Juan Parrilla impartirá un curso de flamenco en el Conservatorio

El programa "Iniciación a la música flamenca para instrumentos melódicos" se desarrollará en los primeros días de abril, pero el plazo de inscripción concluye el día 21 de marzo

• El curso culminará con un concierto en el auditorio del Conservatorio el día 6 de abril.

P. B. / SEGOVIA

El Conservatorio Profesional de Música de Segovia incrementa su actividad formativa con la organización del curso de "Iniciación a la música flamenca para instrumentos melódicos", que representa una atractiva novedad tanto por su contenido como por el artista que impartirá las clases. El músico Juan Parrilla será el encargado de dirigir las sesiones que se desarrollarán los días 4,5 y 6 de abril, y en las que podrán participar los alumnos del Conservatorio, así como a ex alumnos y cualquier músico interesado

Juan Fernández Gálvez, —Juan Parrilla— nace en Jerez de la Frontera (Cádiz) en 1968. Procede de una de las grandes familias del flamenco y se le considera uno de los máximos exponentes del nuevo flamenco. En la actualidad, su faceta como compositor es requerida por las grandes figuras de la danza, tales como; Antonio Canales, Aída Gómez, Joaquín Cortés o Rafael Amargo, entre otros. Es profesor en la Escuela de Nuevas Músicas y autor del "Método Flamenco para instrumentos melódicos".

El compositor, intérprete y profesor Juan Parrilla dará clases en Segovia. / E. A.

Entre sus colaboraciones cuentan artistas de la talla de Manolo Sanlúcar, Enrique de Melchor, Morao, Vicente Amigo, Tomatito, Gerardo Nuñez, Rafael Riqueni, J. Luis Montón, Amalgama, La Barbería del Sur, Ketama, Tino Di Geraldo, Guillermo Macgill, Montse Cortés, Jesús Bola, Roque Baños, Diego Carrasco, Javier Krahe, Carmen Linares, Estrella Morente, Enrique Morente, José Mercé, Diego "El Cigala", Carles Benabent, David Quiggle, Ara Malikian, Jorge Pardo, Pedro Ojesto, Andreas Prittwits, Antonio Canales, Aída Gómez, Manuela Carrasco, Sara Baras, Farruco, Lola Greco, Rafael Amargo o Joaquín Cortés.

El Conservatorio tiene abierto el plazo de inscripción para participar en el curso hasta el 21 de marzo y puede realizarse visitando la página web del centro: http://conservatoriosegovia.centros.educa.jcyl.es. El curso culminará con un concierto en el auditorio del Conservatorio, que tendrá lugar el domingo día 6 de abril a las 12.30 horas.

El flamenco es una música popular, creada por el pueblo, al igual que la bossa nova, el tango o el jazz. Como en todas las músicas del pueblo, su lenguaje y capacidad interpretativa se han conseguido mantener escuchando a los distintos maestros. Esta carencia de documentso es aún mayor en los instrumentos melódicos, ya que el flamenco ha sido entendido como música para guitarra, cante o baile, de modo que se encuentran pocos referentes históricos con relación a los instrumentos melódicos de este arte.

En los últimos años la música flamenca ha evolucionado de una manera vertiginosa, por lo que actualmente no hay fronteras para ningún instrumento, todos pueden tocar y sonar flamencos; la cuestión es entenderlo.

Menú especial domingos
4 primeros y 4 segundos a elegir, pan, bebida y postre
• Ensalada crujiente de langostinos
• Pimientos rellenos
• Entremeses de la Casa
• Sopa de pescado y marisco
• Entrecot a la plancha con patata panadera
• Bacalao en salsa o al horno
• Solomillo ibérico con salsa de queso
• Lubina al horno
PRECIO: 17 € IVA incluido
Restaurante Maribel
Avda. Padre Claret, 16
SEGOVIA.
Teléfono 921 441 141

▶ EDUCACIÓN

Segovia solo incorpora una sección de bilingüismo para el próximo curso

La red provincial se extiende por 22 centros de enseñanza, si bien este año, Segovia ha sido la provincia de la Comunidad que menos novedades ofrece en esta materia

• Para el curso 2014-2015, la Junta autoriza seis nuevas secciones bilingües en la provincia de Ávila, 15 en Burgos, 15 en León, cuatro en Palencia, nueve en Salamanca, una en Segovia, cinco en Soria, 15 en Valladolid y seis en Zamora.

La nueva sección bilingüe se impartirá en inglés en el centro concertado 'Nuestra Señora de la Fuencisla'. / JUAN MARTIN

EL ADELANTADO / SEGOVIA

La Junta ha autorizado la creación de 76 nuevas secciones bilingües en centros docentes de Castilla y León para el próximo curso 2014-2015. En el caso de Segovia, se autoriza una nueva sección en lengua inglesa en educación Secundaria en el colegio 'Nuestra Señora de la Fuencisla' de la capital. En total, 535 secciones bilingües distribuidas en 487 colegios e institutos de la Comunidad que impartirán algunas asignaturas en un idioma extranjero, mayoritariamente el inglés, seguido del francés y el alemán.

Desde el curso 2006-2007, en el que comenzaron a implantarse las secciones bilingües en los centros de Castilla y León, se han incorporado a esta red un importante número de colegios e institutos. Para el curso 2014-2015, se autorizan 76 nuevas secciones bilingües en la Comunidad con la siguiente distribución: seis nuevas secciones bilingües en la provincia de Ávila, 15 en Burgos, 15 en León, cuatro en Palencia, nueve en Salamanca, una en Segovia, cinco en Soria, 15 en Valladolid y seis en Zamora.

El inglés ha sido el idioma elegido por la mayoría de los centros, excepto uno en Burgos que ha elegido el alemán y uno en Soria que ha solicitado el francés. En cuanto a las etapas educativas, de las 76 nuevas secciones bilingües, 19 son autorizadas en centros de Primaria y 57 en centros que imparten Secundaria.

Algunos de los requisitos que exige la Consejería de Educación para autorizar secciones bilingües son la presentación de un proyecto, la acreditación lingüística del profesorado que impartirá las clases en el idioma solicitado (inglés, francés, alemán, italiano o portugués) y fijar un mínimo de dos disciplinas no lingüísticas y un máximo de tres en el idioma elegido, sin que el total de las materias impartidas en dicho idioma supere el 50 % del horario de los escolares.

Para esta aprobación, la Consejería de Educación ha tenido en cuenta las valoraciones de las solicitudes presentadas por parte de los centros privados-concertados que se realizan conforme al baremo establecido. En cuanto a los centros públicos, se ha realizado la aprobación de oficio teniendo en cuenta para ello criterios tales como el asegurar para el alumnado la continuidad de la enseñanza bilingüe entre etapas educativas o el establecer el bilingüismo en aquellas zonas de la Comunidad en las que todavía no se habían aprobado secciones.

'BRITISH COUNCIL' EN SECUNDARIA EN CUÉLLAR La Consejería de Educación garantiza la continuidad del programa bilingüe asociado al 'Convenio Ministerio de Educación Cultura y Deporte (MECD)-British Council' en ocho institutos de Educación Secundaria Obligatoria de la zona rural de Castilla y León. Así, los alumnos de las localidades de Arévalo, en Ávila; Briviesca, en Burgos; Astorga, en León; Guardo, en Palencia; Ciudad Rodrigo, en Salamanca; Cuéllar, en Segovia; Medina del Campo, en Valladolid, y Benavente, en Zamora, podrán continuar sus estudios comenzados en Centros de Educación Infantil y Primaria 'British' en institutos con el mismo programa bilingüe, basado en un currículo integrado inglés-español, según confirma la Junta.

De esta forma, la Administración educativa autonómica mantiene el compromiso no solo con la enseñanza en el ámbito rural, sino con el propio programa 'British Council', precursor del bilingüismo en Castilla y León e implantado antes de las transferencias educativas, que en la Comunidad se produjeron en 2000. Se prevé que, para el curso 2014-2015, un total de 37 centros de la Comunidad desarrollen este programa -29 ya existentes y 8 de nueva creación-.

El CEIP Martín Chico se convierte en la primera Comunidad de Aprendizaje de la ciudad

El profesorado y las familias han pasado un intenso proceso de formación. / E.A.

EL ADELANTADO / SEGOVIA

El colegio Martín Chico ha dado pasos importantes para transformarse en la primera Comunidad de Aprendizaje de la ciudad de Segovia. Así lo han decidido, tras una fase de intensa formación, el claustro de profesores, la asamblea de familias y el consejo escolar del centro, decisión que cuenta con el respaldo de la Dirección Provincial de Educación.

Comunidades de Aprendizaje es un proyecto basado en un conjunto de actuaciones educativas de éxito dirigidas a la transformación social y cultural. Este modelo se basa en las teorías científicas internacionales que destacan dos factores claves para el aprendizaje en la sociedad del siglo XXI: las interacciones y la participación de la comunidad. En estas comunidades se busca la implicación de todas las personas que de forma directa o indirecta influyen en el aprendizaje y el desarrollo del alumnado, incluyendo a profesorado, familiares, amigos, vecinos del barrio, miembros de asociaciones y organizaciones vecinales y locales, personas voluntarias, etc. Los centros se gestionan a través de comisiones mixtas integradas por todo los sectores educativos y se desarrollan fórmulas organizativas -grupos interactivos, tertulias literarias dialógicas, bibliotecas tutorizadas…- que potencien la ayuda entre el alumnado para lograr un mejor aprendizaje y desarrollar la convivencia y la solidaridad entre iguales. En la provincia se cuenta ya con el precedente del CEIP La Pradera, de Valsaín, Premio Nacional a la Mejora del Éxito Educativo de 2013.

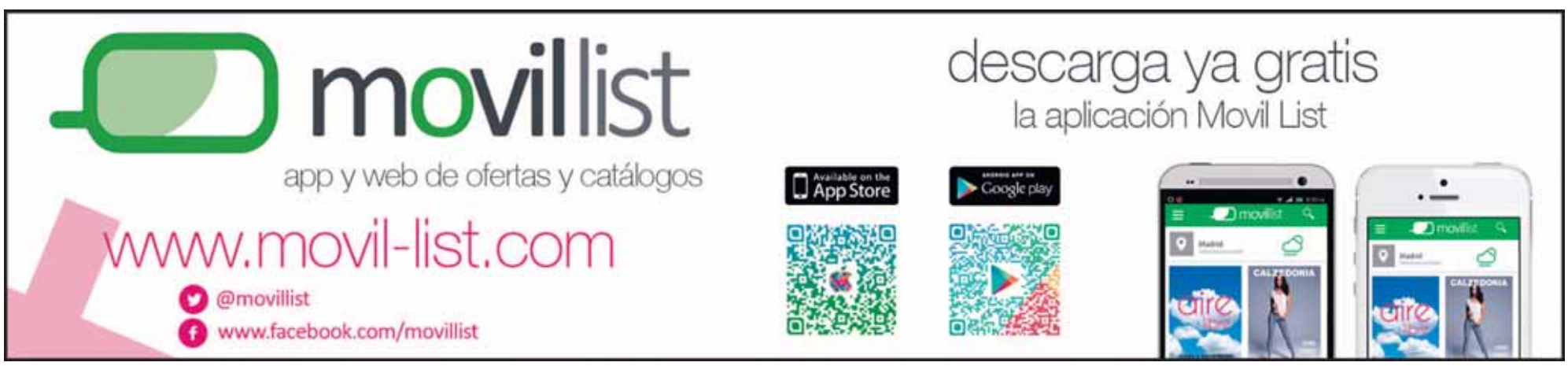

EDUCACIÓN

IE University estrenará nuevo campus en Madrid el próximo curso

EL ADELANTADO /SEGOVIA
IE University estranará un nuevo edificio en el centro de Madrid, un inmueble de casi 7000 metros cuadrados ubicado en la calle Velázquez, que abrirá sus puertas el próximo mes de septiembre. La incorporación de este edificio responde a la estrategia de la Universidad de potenciar su campus de Madrid y ampliar su oferta de grados universitarios.

Junto a la oferta completa de estudios de grado que se imparten en el campus central de Segovia, el nuevo edificio acogerá los grados en Administración de Empresas y Derecho; el doble grado en ADE y Derecho, que ya se imparte en Madrid durante el presente curso. También, se sumarán el Grado en Relaciones Internacionales y el doble grado en ADE y Relaciones Internacionales, completando la oferta que tendrá la universidad en la capital de España.

La remodelación se inició hace tres meses en la infraestructura situada a 200 metros de distancia de la sede principal de IE Business School y junto al edificio que acoge los programas MBA de la escuela de negocios y Área 31, espacio de emprendimiento e innovación de la institución que potencia la puesta en marcha de startups.

En el inmueble se ubicaran 23 aulas, equipadas con tecnología de última generación, que ofrerán una capacidad total para más de 1150 alumnos. El edificio, también contará con espacios abiertos para el trabajo en grupo y zonas departamentales y administrativas.

Imagen del nuevo campus de IE University en Madrid/EL ADELANTADO

La EOI entrega la recaudación del mercadillo a Cruz Roja. La directora de la Escuela Oficial de Idiomas de Segovia, Mar Melchor, entregó los 524,23 euros recaudados en el mercadillo solidario organizado por el centro los días 11 y 12 de marzo a César Arias y Ana de Lucas, secretario provincial y responsable de captación de fondos de Cruz Roja de Segovia. El dinero se destinará al proyecto 'Emergencia Siria' / FOTO: EL ADELANTADO

SOCIEDAD

Imagen de la concentración de la Marcha de la Dignidad a los pies del Acueducto/ JUAN MARTÍN

Segovia recibe a los participantes de la 'Marcha de la Dignidad'

EL ADELANTADO / SEGOVIA
La Marcha de la Dignidad llegó ayer a Segovia, donde tuvo lugar una concentración con posterior asamblea y foto en el Azoguejo. En ella participaron los miembros de la columna de marchantesy todos los segovianos que quieran asistir.

La 'Columna segoviana' de la marcha partirá el sábado 22 de marzo a las 11.00 horas de la mañana del Azoguejo, y se dirigirá en manifestación, recorriendo las calles de la ciudad, hasta la estación de tren de cercanías, desde donde partirá en tren hasta Madrid para incorporarse a la manifestación, que saldrá a las 17.00 horas de Atocha. También, se pondrán autobuses para acudir a Madrid el día 22 de marzo desde Cuéllar.

Ya está aquí...
2ª edición del Concurso para el Recopilatorio Histéricas Grabaciones Volumen dos

Si eres músico o tienes una banda ¡esta es tu oportunidad!

El Adelantado de Segovia e Histéricas Grabaciones convocan la segunda edición de este concurso en el que se seleccionarán los 12 mejores temas para realizar la segunda edición del recopilatorio.

Plazo de presentación de candidaturas: 15 marzo - 15 abril. Enviar tema en formato .wav, por e-mail, dropbox o wetransfer a histericas.grabaciones@gmail.com

Si ya estás sintiendo ese cosquilleo por todo tu cuerpo... no es frío es música ¡Participa!

www.histericasgrabaciones.com/volumendos.pdf

EL ADELANTADO DE SEGOVIA

EL ADELANTADO.com

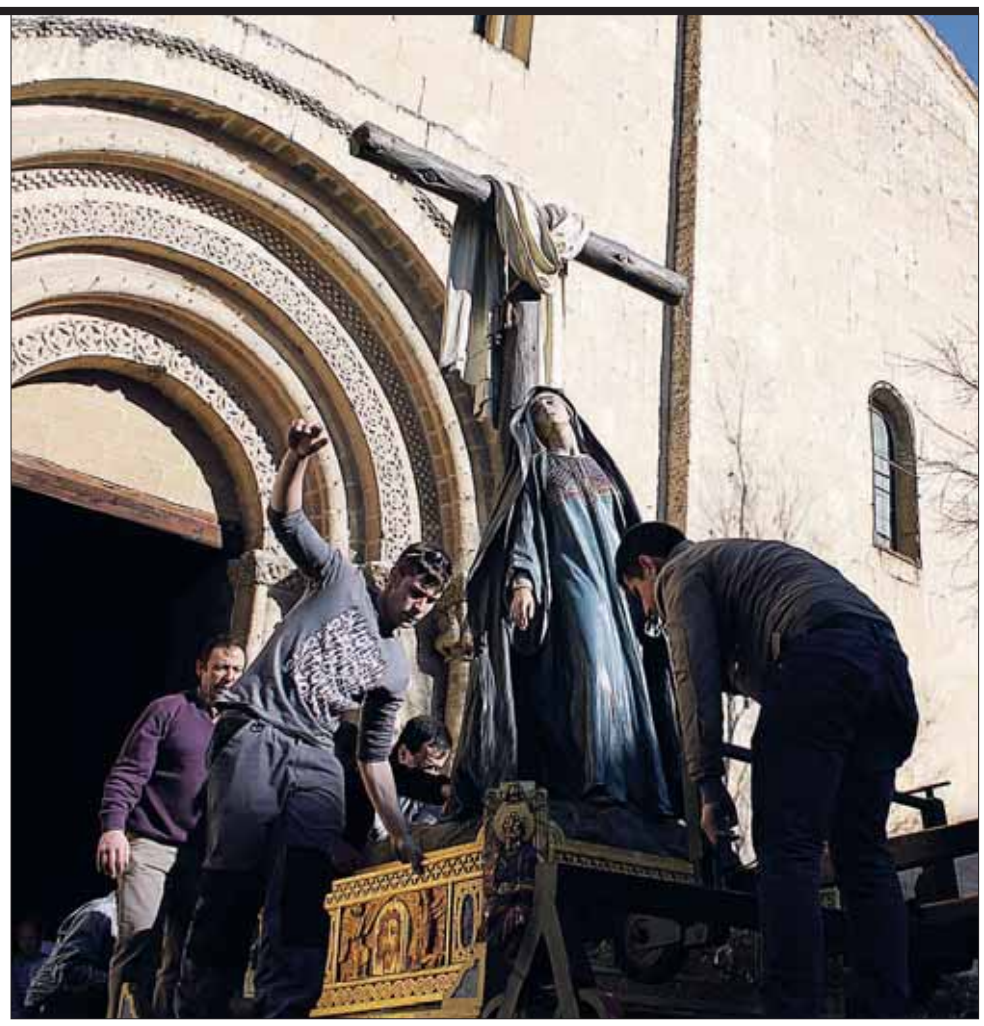

La Cofradía de San Millán pone a prueba sus nuevas carrozas. La Cofradía de la Soledad al Pie de la Cruz y el Santo Cristo en su Ultima Palabra del barrio de San Millán llevó a cabo el pasado fin de semana una prueba de las nuevas carrozas que sustentarán las imágenes devocionales esculpidas por Aniceto Marinas en las procesiones de la Semana Santa. Los cofrades llevaron a cabo el montaje de la Soledad al Pie de la Cruz para comprobar la solidez de las estructuras así como su fijación en un ensayo que resultó un rotundo éxito. En breves dias, la cofradía exhibirá públicamente las nuevas carrozas para que cofrades y vecinos puedan verlas de forma directa./ FOTOS: EL ADELANTADO

ADEMAR trae a Segovia el sábado la música religiosa del Cuarteto 'Arpeggione'

Paso de Jesús con la Cruz a Cuestas, de la Cofradía de ADEMAR., en una imagen de archivo / A.BENAVENTE

EL ADELANTADO / SEGOVIA

La Cofradía Penitencial de Nuestro Señor Jesús con la Cruz a Cuestas y María Santísima de las Angustias de la Asociación de Exalumnos Maristas (ADEMAR) ha organizado para el próximo sábado (20,00 horas) un concierto de música religiosa a cargo del cuarteto de cuerda "Arpeggione", que tendrá lugar en la iglesia del Corpus Christi.

Bajo el lema "Semana Santa al son de las Cuerdass", el concierto servirá como marco para la presentación del CD "La música de Miguel Angel Font", grabado por el cuarteto salmantino, que contiene una selección de obras del citado compositor de música religiosa y procesional de origen sevillano.

El cuarteto "Arpeggione" nació en la Semana Santa de 2008 en Salamanca, de la mano de cuatro jovenes con una gran pasión por la música que decidieron unir sus instrumentos para difundir la preciosa tímbrica de las cuerdas.

A lo largo de estos años han ido aumentando su repertorio de manera considerable, adaptando las piezas desde el respeto a la sonoridad de un cuarteto de cuerda.

El cuarteto ha participado durante tres años consecutivos en el Pregón de la Semana Santa de Salamanca, así como en varios certámenes de bandas de Semana Santa y en varios conciertos, entre los que cabe destacar el de la Hermandad de Jesús Despojado de Salamanca, en la Basílica de Santa María de la Esperanza Macarena y en la Capilla del Mayor Dolor y Traspaso de Sevilla.

Las entradas pueden adquirirse a un precio de cinco euros en las tiendas Deportes De Carrerilla, Supreme Delicatessen y en Cervecería Santana, y el concierto cuenta con la colaboración de la comunidad de Religiosas Clarisas del Corpus Christi y de la Real Cofradía de Nuestra Señora de La Fuencisla, así como de la imprenta.

CAMPUS PÚBLICO
MARÍA ZAMBRANO
SEGOVIA

La semana de Publicatessen.

La sexta edición del Festival Publicatessen que con el lema "Innovate Yourself" atraviesa el ecuador de su programación, repleta de conferencia, talleres y concursos y se encamina hacia la noche de gala que tendrá lugar mañana en el Teatro Juan Bravo a las 19 horas. Durante la ceremonia de clausura se repartirán los premios y estatuillas (acuetruchos) a los ganadores de las categorías que cada año se lanzan para que los alumnos muestren todo su talento. Este año se ha habilitado una segunda sede para todos aquellos que no pueda conseguir su entrada para el teatro. En la imagen, acto de inauguración presidido por el decano de la Facultad de Ciencias Sociales, Jurídicas y de la Comunicación, Agustín García Matilla, y la concejala de Patrimonio Histórico y Turismo, Claudia de Santos. / FOTO: JUAN MARTIN

La tercera sesión del ciclo "La informática del futuro" tendrá lugar el próximo lunes

El profesor Luis María Fuentes ofrecerá la conferencia titulada "Vigilancia avanzada. Reconociendo comportamientos"

Lugar: Seminario 104 - Campus María Zambrano - Plaza Alto de los Leones 1, Segovia
Fecha: Lunes, 24 de marzo de 2014
Hora: 12:00 - 14:00
Ponente: Prof. Luis María Fuentes
Conferencia: Vigilancia avanzada. Reconociendo comportamientos

UVA / SEGOVIA
La tercera sesión del ciclo "La informática del futuro", que muestra a la sociedad el trabajo científico que se realiza dentro de la Escuela Universitaria de Informática de la Universidad de Valladolid, tendrá lugar el próximo lunes a las 12 horas. El profesor Luis María Fuentes ofrecerá la conferencia "Vigilancia avanzada. Reconociendo comportamientos"

La charla trata de una aplicación en el campo de la vigilancia automática basada en el uso de un sencillo y robusto algoritmo de que permite la localización y el seguimiento de múltiples objetos en escenarios complejos. Relacionando las características de los objetos detectados, sus posiciones y sus trayectorias, es posible obtener suficiente información como para detectar determinadas acciones. Trabajando de forma automática en un entorno de vigilancia con cámaras en circuito cerrado, el sistema puede alertar al personal del centro de control sobre la posibilidad de que determinado evento este teniendo lugar, decidir las imágenes que deben ser monitorizadas o grabadas -evitando así la grabación automática de escenarios vacíos- y, en general, ayudar a los operadores a optimizar el uso de los recursos. Los ejemplos de caracterización de sucesos se limitan al entorno del transporte urbano subterráneo.

PONENTE Luis M. Fuentes estudio el primer ciclo de Físicas en la Universidad de Valladolid para trasladarse después a la Universidad de Zaragoza donde se licenció en Físicas con especialidad en Óptica en diciembre de 1989. De vuelta a Valladolid obtuvo su Grado de Licenciatura en 1991 y posteriormente su Doctorado en 1999 en temas relacionados con la calibración fotométrica de cámaras CCD y su utilización para determinar la visibilidad en escenarios complejos. En enero del 2000 se unió como investigador al Laboratorio de Robótica y Visión del Dr. Velastin en el King's College London y, posteriormente, en la Universidad de Kingston, donde trabajo en aplicaciones automáticas de vigilancia en el metro de Londres. Desde su vuelta a España en 2002 es profesor de la E. U. de Informática de Segovia donde imparte las asignaturas de Física, Informática Gráfica y Tratamiento de Imagen a la vez que desarrolla trabajos de investigación en Espectroscopia de Plasmas en la Facultad de Ciencias de la UVa.

Cerca de 200 corredores siguieron el pasado año un circuito de 5.678 metros con inicio y final en el campus. / KAMARERO

La X Legua Universitaria se celebrará el día 27 de abril bajo el lema "Hoy ayudo hoy"

Los participantes colaboran con sus donativos con Cruz Roja • Las inscripciones se pueden realizar en el Campus María Zambrano

UVA / SEGOVIA
Otro año más el Servicio de Deportes del Campus de Segovia organiza la conocida Legua Universitaria, cumpliendo este año su décima edición, bajo el lema "Hoy ayudo yo". La carrera, que se celebrará el día 27 de abril, no solo tiene un objetivo físico-deportivo sino también una connotación social.

Con esta acción se intenta concienciar de la necesidad de prestar ayuda a todas aquellas personas cercanas, amigos, vecinos, compañeros que están viviendo momentos difíciles. "Esta Legua Universitaria pretende ser una vía para ayudar a estas personas y así desde la Universidad pretendemos expandir nuestro compromiso social a través de este evento deportivo, contando con la colaboración con Cruz Roja", señala el Servicio de Deportes.

Ayuda e inscríbete en el Servicio de Deportes del Campus Universitario de Segovia (Plza. / Alto de los Leones 1.) o en la sede de Cruz Roja Segovia (Altos de la Piedad S/N). Para poder participar hay que aportar a la inscripción un donativo de 3 euros o 2 productos de necesidad (Pasta, galletas, arroz, leche entera, aceite, conservas de pescado, verduras…) Todas las aportaciones irán destinadas a Cruz Roja Segovia que lo distribuirá entre los más necesitados.

La Legua Universitaria contará con la colaboración de empresas e instituciones públicas de carácter local sin las que esta solidaria acción no podría llevarse a cabo.

Como siempre todos los participantes recibirán un obsequio al cruzar la línea de meta lpara reconocer su esfuerzo y la ayuda prestada.

Ahora más que nunca ¡lo importante es participar!

La Hora y Lugar es el 27 de Abril a las 11 horas, salida desde el Campus Universitario.

PANORAMA

AYLLÓN

Alumnos del instituto realizan un taller de juegos en el colegio

EL ADELANTADO / AYLLÓN

Un año más y dentro del proyecto de motivación para el emprendimiento social promovido por Codinse y Colectivos de Acción Solidaria, alumnos de 3º Y 4º de la ESO del IES "Sierra de Ayllón" en colaboración con personal docente del C.R.A. de Ayllón han puesto en marcha un circuito de juegos que ha hecho las delicias de los alumnos de 1º, 2º y 3º de infantil del CRA Ayllón.

Durante casi una hora unos 60 niños del C.R.A se han divertido de lo lindo guiados por las instrucciones de los alumnos del instituto, que no han escatimado esfuerzos e imaginación para que todos lo pasaran estupendamente.

El proyecto de motivación para el emprendimiento juvenil pretende a través de talleres prácticos de "coaching", fomentar el autoconocimiento, potenciar determinadas habilidades e identificar metas. Se incide especialmente en aspectos propios de la inteligencia emocional y la psicología positiva, potenciando el trabajo en equipo, en un entorno cómodo y participativo, en el que se cuida especialmente la dimensión lúdica.

Participantes en la actividad del instituto "Sierra de Ayllón"./ EL ADELANTADO

CEDILLO DE LA TORRE

'La Robliza' acoge dos cursos de fotografía de naturaleza

La casa rural "La Robliza", en Cedillo de la Torre, acoge, en las próximas semanas, dos cursos de introducción a la fotografía de naturaleza.

En el primero, los días 29 y 30 de marzo, se pretende enseñar a los asistentes a manejar una cámara para tomar fotos en la naturaleza. El segundo curso será más breve, solamente un día (10 de abril). Los interesados en acudir pueden inscribirse remitiendo un correo electrónico a info@larobliza.es

BERNUY DE PORREROS

Curso de iniciación a la horticultura tradicional

■ 'Colectivos de Acción Solidaria' e Ismur han organizado un curso formativo de iniciación a la horticultura tradicional, de 30 horas de duración, que se desarrollará en Bernuy de Porreros entre el 24 de marzo al 4 de abril, en horario de 10 a 13 horas. El curso tendrá lugar en el salón municipal de Bernuy de Porreros. Los interesados pueden inscribirse remitiendo un correo electrónico a bancodetierras@uniondecampesinos.com.

NAVALMANZANO

Intercambio de semillas

■ 'Colectivos de Acción Solidaria' e Ismur han organizado una jornada de intercambio de semillas que tendrá lugar en Navalmanzano el próximo sábado, 22 de marzo. El programa de actos comenzará en el Ayuntamiento a las 10,30 horas con la presentación del proyecto "De mayor a menor". A continuación habrá una charla, a cargo del ingeniero agrónomo José Manuel Palomares, titulada "Cómo hacer la compra y crear riqueza". Y finalmente, en torno a las 12,00 horas, se producirá el intercambio de semillas del Banco de Semillas de UCCL.

CANTIMPALOS

Concierto en recuerdo a Francisco Daniel Cabello

■ El salón cultural "La Pedrazuela" ha acogido un acto, organizado por la asociación cutlural Francisco Daniel Cabello, en homenaje a este joven dulzainero, fallecido en 2005. En el concierto intervinieron diversos grupos y, al final, los padres de Cabello entregaron una placa conmemorativa a todos los participantes. El acto concluyó ofreciendo un vino español en el restaurante "El Rincón de Ramón" de Cantimpalos. /Lourdes Matarranz.

COCA

SEGURIDAD

Las autoridades, durante su visita, ayer, al cuartel de la Guardia Civil de Coca. / EL ADELANTADO

Un **cuartel** mejorado

El Estado y la Diputación han colaborado para acondicionar las instalaciones de la Casa de la Guardia Civil en la localidad

EL ADELANTADO / COCA

El presidente de la Diputación de Segovia, Francisco Vázquez, y la Subdelegada del Gobierno, Pilar Sanz, acompañados por el alcalde de Coca, Juan Carlos Álvarez, visitaron ayer la Casa Cuartel de la Guardia Civil en esta localidad, tras la intervención subvencionada por ambas instituciones, con la que se ha dotado de una mayor accesibilidad, comodidad y dinamismo al complejo.

Gracias a un convenio de colaboración entre la institución provincial y el Ministerio de Interior se ha realizado el acondicionamiento de las casas cuartel de la Guardia Civil de Prádena, Villacastín, Ayllón, Coca, San Rafael, Navalmanzano y Cuéllar. Dichas actuaciones han tenido una dotación económica de 200.000 euros, aportados al 50% entre ambas instituciones.

En Coca se han invertido 38.360 euros, 23.504 aportados por la Diputación y 14.856 por el Ministerio de Interior. Y las actuaciones han consistido en la reparación del acceso a los pabellones, el acondicionamiento de las dependencias oficiales, la mejora del acceso al garaje oficial y a la entrada del acuartelamiento, además del arreglo de viviendas y del garaje de motocicletas.

El convenio, que se prolongó hasta el 31 de diciembre de 2013, establecía las obras más urgentes a acometer en los acuartelamientos de la provincia, de acuerdo con la propuesta de la Comandancia de la Guardia Civil de Segovia. De hecho, fue la Dirección General de la Guardia Civil quien asumió la tramitación de las licencias o los permisos pertinentes, la dirección facultativa de las obras, así como la ejecución de las mismas.

La subdelegada del Gobierno en Segovia, Pilar Sanz, conoce las necesidades de los cuarteles de la Guardia Civil en la provincia, y trabaja para la mejora de las condiciones de los mismos, y de la labor que realizan los guardias civiles en nuestro medio rural, tan cercana a los ciudadanos.

Sanz agradeció al presidente de la Diputación la estrecha colaboración que mantiene con la administración del Estado para realizar obras en los cuarteles, potenciando así la implantación de los agentes de la Benemérita en los pueblos.

El presidente de la institución provincial aseguró que "la labor desarrollada por las Fuerzas y Cuerpos de Seguridad del Estado, y en concreto por la Guardia Civil, es fundamental para el desarrollo de nuestros pueblos; por este motivo, con este acuerdo lo que hemos hecho es favorecer las condiciones de vida y de trabajo de este cuerpo, así como la mejora de las instalaciones de atención al público, lo que redundará en un mejor servicio a los ciudadanos en la provincia de Segovia".

TORRECABALLEROS

INFRAESTRUCTURAS

Varias calles del pueblo y de Cabanillas serán urbanizadas

EL ADELANTADO / TORRECABALLEROS

El Ayuntamiento aprobó en el último pleno, con los votos favorables del PP e IPT y la abstención del PSOE, una modificación de los Presupuestos de 2014 que permitirá la realización de las obras de urbanización en la calle El Rancho de Cabanillas del Monte. Los trabajos consistirán en la renovación de las canalizaciones de saneamiento y abastecimiento y la colocación de una capa de rodadura. Otras actuaciones que se pretenden llevar a cabo serán la urbanización parcial de la calle Mirasierra y la calle del Olivo, en Torrecaballeros.

Estas obras se financiarán con la línea de ayuda provincial a obras municipales realizadas por ayuntamientos y entidades locales menores, que ha aprobado la Diputación, y cuyas bases salieron publicadas el 5 de marzo. A Torrecaballeros le corresponde, dentro de estas ayudas, 42.275 euros, de los cuales las dos terceras partes serán financiadas por la Diputación y el resto por el Ayuntamiento.

CUÉLLAR

CULTURA

Continúa el ciclo de cinéforum temático en Alfonsa de la Torre

Los días 21 y 28 de este mes se proyectarán películas dentro del ciclo temático "Mujeres" • Servicios Sociales también organiza un ciclo intercultural dirigido a vecinos e inmigrantes

CHANTAL NÚÑEZ / CUÉLLAR

La oficina de atención e información de recursos de la Concejalía de Servicios Sociales del Ayuntamiento continúa durante este mes de marzo con el ciclo de cinefórum temático "Mujeres". Con motivo de la festividad del Día de la Mujer el pasado 8 de marzo, desde la Concejalía se ha pretendido dar algo de continuidad a esta celebración y reconocer el papel de la mujer en la sociedad durante todo el mes.

Las proyecciones tendrán lugar los días 21 y 28 de marzo en la sala cultural Alfonsa de la Torre, como se ha venido haciendo en otros ciclos de cinefórum.

El día 21 se proyectará la película "Caramel", una coproducción líbano-francesa del año 2007, que plasma los problemas de la mujer musulmana cuando piensa de forma diferente a las directrices que impone su religión, desde una perspectiva de reflexión para el habitante del mundo occidental.

Asimismo, el día 28 se exhibirá la película "Pan y rosas", filme inglés del año 2000. Cuenta la historia de dos hermanas mejicanas que trabajan en condiciones de explotación como limpiadoras; tras conocer a un activista norteamericano, su vida cambia y emprenden una lucha por sus derechos que puede derivar en la pérdida de su trabajo y la expulsión definitiva de Estados Unidos, donde residen.

Sala cultural Alfonsa de la Torre, donde tendrá lugar el cinefórum este viernes. / CHANTAL NÚÑEZ

Además del ciclo de Mujeres, también se está organizando otro ciclo de cinefórum Intercultural, dirigido a inmigrantes y habitantes de la villa. En él se pretenden reflejar diversas realidades en las que se observe la convivencia entre diferentes culturas. Con un tono humorístico en ocasiones y dramático en otras, se busca mostrar esa interculturalidad que está presente en las calles de la localidad.

> El día 21 se proyectará "Caramel" y el día 28 "Pan y rosas", ambas a las 21:30

Tras realizar el primero de estos el pasado mes de enero, se prevé que continúe una vez finalice el verano.

Ciudadano @delantado

▶Opina sobre las películas del ciclo de cinefórum "mujeres" en www.eladelantado.com

agenda

Farmacia F.Redondo Montoro (Av/ Camilo J. Cela, hasta el 23 de marzo).

CONVOCATORIAS

SALA ALFONSA DE LA TORRE
21 de marzo
Cineforum temático. Ciclo mujeres. proyección de "Caramel". 21.30 horas.

LAS TENERÍAS
Hasta el 27 de marzo
Exposición Fotográfica "Etiopía. Un viaje al orígen".

PALACIO PEDRO I
Viernes 21 de marzo
Ciclo de conferencias históricas de la Fundación Archivo Histórico de la Casa Ducal de Alburquerque "El blasón de los Cueva y sus ubicaciones en Cuéllar", 20.30 horas.

MONUMENTOS Y MUSEOS

Oficina de Turismo en el Castillo... 921 14 22 03

Castillo de Cuéllar. Visitas teatralizadas sábados y domingos mañana y tarde. Recomendable reserva previa.

Centro de Interpretación del Arte Mudéjar. Iglesia de San Martín: Sábados, domingos y festivos. Grupos concertar visitas. Nos ofrece un paseo por la sociedad medieval mediante la imagen y el sonido.

Muestras mudéjares: Iglesias de San Martín, San Andrés, San Esteban, El Salvador, Santa M. de la Cuesta, Ábside de Santiago, Torre de Santa Marina.

El grupo de teatro local "Los Mirmidones" estrena una nueva obra, "Lisístrata", este sábado

CHANTAL NÚÑEZ / CUÉLLAR

El grupo de teatro aficionado de la localidad, dirigido por Ángel Gómez, estrena este sábado 22 de marzo su nueva obra "Lisístrata" en la sala cultural Alfonsa de la Torre, a las 20 horas.

Esta vez se trata de una de las más grandes comedias del teatro, escrita por Aristófanes en el siglo V a.C., que ha sido representada infinitas veces a lo largo de la historia en escenarios de todo el mundo.

El argumento principal se centra en un grupo de mujeres de la Antigua Grecia que proclama una huelga de sexo hasta que sus maridos firmen la paz.

Se trata de una obra inmortal, que rompe con los criterios y estereotipos fijados sobre el ejercicio de la guerra.

"Los Mirmidones", que nacieron en el IES Marqués de Lozoya en el año 2006, y han actuado en numerosos festivales e incluso en el teatro romano de Segóbriga, presentan en esta ocasión una mirada de Lisístrata respetuosa con el texto clásico. La pieza ha sido ligeramente adaptada eliminando partes que perjudican su total comprensión, pero mantiene toda su esencia y humor.

Con un reparto que ronda la decena de actores, Lisístrata es una comedia llena de sátira en una época en la que los hombres proclaman la guerra al menor motivo, y sus mujeres deciden rebelarse.

"Ifigenia", otra de las obras del grupo "Los Mirmidones". / CHANTAL NÚÑEZ

Agencia Funeraria
Santa Teresa & La Purísima
NUEVO TANATORIO EN CUÉLLAR
· 4 Salas de Velatorio.
· Amplio Hall y Cafetería.
· Gran Aparcamiento.
· Atención y servicio permanente 24H.
Tfnos. Directos 24 H.
902 022 324
921 140 816
921 140 327

EL DETALLE

Acuerdo de UPA-COAG con Banco Santander ■ Los coordinadores de la Alianza UPA-COAG, Aurelio Pérez y Julio López, suscribieron un convenio de colaboración con Banco Santander, gracias al cual los afiliados podrán disfrutar de los servicios de la entidad en condiciones ventajosas, entre ellas un anticipo de las ayudas de la PAC a quienes las domicilien en la citada entidad, entre otras ventajas.

Con el anuncio de José Vicente de los Mozos, la planta vallisoletana completa al máximo los dos turnos existentes . / ICAL

El aumento de la producción en Renault generará 250 nuevos empleos en junio

Se pasará de fabricar 680 unidades del modelo Captur a 900 en la planta de Valladolid

• El director mundial de Fabricación de Renault, José Vicente de los Mozos, señala que con el incremento de la producción se dará respuesta a la alta demanda del modelo.

ICAL / VALLADOLID

El director mundial de Fabricación y Logística del Grupo Renault y presidente de la marca del rombo en España, el vallisoletano José Vicente de los Mozos, anunció ayer que el incremento de producción del modelo Captur a partir del próximo mes de junio, para pasar de 680 vehículos al día a 900, supondrá la creación de 250 nuevos empleos en la planta de Valladolid.

Con este aumento de producción, según explicó De los Mozos, Renault da respuesta a la alta demanda de este modelo en los mercados internacionales. "Aunque no sabemos lo que puede pasar en el futuro, en la actualidad las expectativas de comercio son buenas y seguimos exportando a más países", destacó De los Mozos.

MEDIO CENTENAR DE PAÍSES. El Captur, que ya se comercializa en medio centenar de países, comenzó a fabricarse en la planta de Renault de Valladolid en febrero 2013 con una cadencia de 350 unidades diarias, en un solo turno de trabajo. Un mes después, y tras la buena acogida, se decidió ampliar su producción con un segundo turno de trabajo, incorporándose 500 personas más a la planta vallisoletana y situando su cadencia actual en 3.600 vehículos a la semana.

Ahora, con este aumento de cadencia anunciado ayer, hasta los 4.500 unidades semanales, se completan al máximo los dos turnos existentes. En este sentido indicó que, de momento, no se contempla la puesta en marcha de un tercer turno.

Sobre el nuevo modelo que se fabricará en la planta de Palencia, De los Mozos, que participó en Valladolid en el Foro Económico de 'El Norte de Castilla', no quiso dar fechas ni sobre el arranque ni sobre las características de vehículo, "ya que eso sería dar pistas a los competidores", pero matizó que el plan de fabricación está en marcha y que "será una realidad en la fecha prevista".

Preguntado sobre las 1.300 contrataciones que se contemplan en del Plan Industrial de Renault 2014-2016, de las que 1.100 corresponden a las plantas de Valladolid y Palencia, De los Mozos explicó que las contrataciones previstas para la planta de motores de Valladolid comenzaron el pasado año y ya se han realizado más de la mitad, y que a lo largo de 2015 "comenzaremos a contratar para el plan industrial de Palencia".

1,2 MILLONES DE UNIDADES. Además, puntualizó que el pasado salieron de la factoría de motores 1,2 millones de unidades, y ese año se esperan superar los 1,3 millones.

Además, sobre el futuro Parque Proveedores de Palencia, confirmó que será una "realidad", que los trámites administrativos se han ido cumpliendo y adelantó que ya se han designado a algunos de los proveedores.

La Fundación Villalar diseña un programa solidario para el Día de CyL

ICAL / VALLADOLID

La Fundación Villalar-Castilla y León aprobó ayer en la reunión de su patronato un programa de actividades para la celebración del Día de Castilla y León el próximo 23 de abril en Villalar de los Comuneros (Valladolid), basado en los principios de "mayor participación, integración y solidaridad" para todos los públicos. El encuentro fue presidido por Josefa García Cirac, según informaron hoy fuentes de esta entidad.

Asimismo, el patronato acordó la ampliación de espacios y tiempos en iniciativas como el parque infantil solidario, en el que los niños que quieran jugar deberán aportar un euro o un kilo que se destinará al Banco de Alimentos de Castilla y León, o en el parque de deportes autóctonos. Además, se seguirá potenciando el carácter integrador con actuaciones musicales y teatrales de agrupaciones con discapacidad.

Entre las novedades previstas este año, figura la exposición de la batalla de Villalar, con muñecos de 'playmobil' o la instalación de un mercado en la plaza de los Comuneros de la localidad. Dentro de las actividades culturales, destaca también la exposición, en la Casa de la Cultura, bajo el título 'Castilla y León, Tierra de Comunidades'. Se trata de una muestra que aglutina piezas procedentes de los museos autonómicos y provinciales, que representan a la Comunidad como tierra de "acogida" donde, a lo largo de los siglos, se han ido asentando diversos grupos.

La carpa que cada año instala la Fundación en la campa acogerá de nuevo su propio programa de actividades, entre las que se incluye la lectura encadenada de una obra del Premio de las Letras 2014, con motivo del Día del Libro, talleres y la entrega de los premios a los diversos concursos convocados, entre otras iniciativas. La víspera del Día de la Comunidad, la plaza de Villalar volverá a acoger la Noche Comunera, ambientada con antorchas. En ella actuarán los finalistas del concurso de músicas de raíz, convocado por la Fundación.

El mercado de fertilizantes nitrogenados está desabastecido

Asaja culpa del hecho a la empresa Fertiberia y advierte que provocará una subida de precios

EUROPA PRESS / VALLADOLID

La organización agraria Asaja en Castilla y León acusó ayer a la empresa Fertiberia de desabastecer el mercado de fertilizantes nitrogenados lo que provocará a su vez una subida de precios y la caída en los rendimientos de los cultivos, en especial en los cereales.

En un comunicado de prensa, Asaja advirtió del desabastecimiento en la mayoría de los almacenes y cooperativas de Castilla y León, "lo que está provocando la desesperanza de los profesionales del campo que ven cómo una vez más se especula para hacer subir los precios de los insumos, y lo que es peor, se pone en riesgo las expectativas de obtener una buena cosecha".

Asimismo, recordó a este respecto que tras las lluvias de los primeros meses del año los agricultores, especialmente los cerealistas, tendrían que estar abonando sus fincas "ya que agronómicamente es ahora el momento adecuado y todo lo que se retrase su aplicación va en detrimento del desarrollo de la planta".

> Asaja advierte: el desabastecimiento va a provocar **la subida de los precios** de lo que culpa a Fertiberia

Asaja responsabilizó de esta situación a Fertiberia, del Grupo Villar Mir, "una empresa que, casi en régimen de oligopolio, acapara el 75% del mercado de fertilizantes en España". Según ha explicado la OPA, esta empresa, que en años anteriores almacenaba nitrato en sus cinco centros logísticos en el territorio español -uno en Pancorbo, en la provincia de Burgos, y otro en Villalar, en Valladolid- y en multitud de instalaciones de cooperativas y almacenistas distribuidores de la marca, no lo ha hecho este año "y, por el contrario, ha destinado su producción al mercado exterior desde distintos puertos francos próximos a sus fábricas en España".

Asaja advierte que estará pendiente de la subida de los precios. / EP.

La organización agraria hizo un llamamiento a Fertiberia para que adopte medidas urgentes para paliar en parte el daño que con esta "mala planificación" puede causar al campo de Castilla y León y ha recordado a la empresa que ninguna estrategia empresarial debe de pasar por poner en riesgo las cosechas en el campo y, con ello, la economía de decenas de miles de familias del medio rural.

Por ello, advirtió que estará vigilante para denunciar posibles incrementos de precios por la escasez de la oferta y ha pedido a la Junta de Castilla y León y al Ministerio de Agricultura que tomen medidas al respecto.

Nuevo Reglamento del Procurador del Común de Castilla y León

ICAL / VALLADOLID

Las Cortes han aprobado el Reglamento de Organización y Funcionamiento del Procurador del Común de Castilla y León que, entre otras novedades, contempla la adopción por parte de la institución del defensor del pueblo en la Comunidad de una Carta de Servicios que se pondrá en conocimiento en el Parlamento.

Según informa el Boletín Oficial de Castilla y León (Bocyl), este Reglamento de Organización y Funcionamiento del Procurador del Común de Castilla y León se ajusta a la Ley de junio de 2013 por la que se modifica la organización y funcionamiento de las Instituciones propias de la Comunidad castellanoleonesa.

De este modo, la Institución del Procurador del Común pasa a depender de una Secretaría única general de apoyo creada en las Cortes tras la supresión de las secretarias generales de las instituciones propias.

Esta Secretaría General desempeña las funciones de gestión de material necesarias para el funcionamiento ordinario de las cuatro instituciones en materia de personal, régimen interior, contratación, gestión económica y presupuestaria, asesoramiento jurídico, intervención, fiscalización y contabilización.

▶ SUCESOS

Desmantelada una red que en lo que va de año realizó 23 robos en viviendas

ICAL / VALLADOLID

La Guardia Civil desarticuló una banda especializada en robos con fuerza en viviendas desocupadas, que en lo que va de año está acusada de cometer robos en 23 viviendas de distintas localidades de la provincia de Valladolid. Además, se detuvo a sus cinco integrantes, todos varones de origen rumano, con edades comprendidas entre los 25 y 35 años de edad, que suman más de un centenar de implicaciones en robos y acumulan 25 detenciones en total.

En la denominada operación 'Latarce' se inició a principios de año después de que el Instituto Armado tuviera fundadas sospechas de las actividades delictivas de alguno de los integrantes de la banda de delincuentes.

La red estaba especializada principalmente en la comisión de robos con fuerza en viviendas desocupadas, accediendo a estas tras violentar las vallas perimetrales y forzar las entradas o ventanas de las mismas, sustrayendo principalmente joyas, pequeños electrodomésticos, dinero y herramientas. Además, al ser delincuentes habituales con mucha experiencia, desde la Guardia Civil se destaca que adoptaban extremas medidas de seguridad para evitar ser detectados.

Alaejos, Siete Iglesias de Trabancos, Pedrajas de San Esteban, Hornillos de Eresma, Torrecilla de la Abadesa, Serrada, Villanueva de Duero, Lomoviejo, San Pedro Latarce, Nava del Rey, Villalar de los Comuneros, Bobadilla del Campo, Rubí de Bracamonte, Carpio, Casasola de Arión, Brahojos de Medina, Villaverde de Medina, Moraleja de las Panaderas, Marzales, Pollos, La Seca y Campillo, son las localidade donde esta banda cometió sus robos entre el 1 de enero y el pasado 10 de marzo.

Asimismo, los integrantes de la organización presentaban un procedimiento de actuación definido en torno a dos grupos vinculados, que actuaban de manera concertada en distintos lugares.

PANORAMA

EDUCACIÓN

El 94% de las familias podrá elegir en primera opción el colegio para su hijos

ICAL / VALLADOLID
El consejero de Educación de la Junta, Juan José Mateos, aseguró ayer que hasta un 94 % de las familias castellanoleonesas podrá elegir en primera opción el colegio en el que cursarán los estudios sus hijos en Infantil y Primaria.

Mateos hizo estas declaraciones en la apertura de plazo para las matrículas en la jornada de mañana, que será hasta el próximo 4 de abril, en el segundo año de implantación del distrito único.

Juan José Mateos recalcó que el curso pasado se implantó el distrito único "bien" y este año "irá mejor" y afirmó que "hay más plazas que alumnos y un 92, 93 o 94% podrán elegir en primera opción". A los que no lo logren, "se les buscará una plaza", señaló el consejero.

Juan José Mateos, consejero de Educación de CyL. / ICAL

INFRAESTRUCTURAS

El PSOE critica la renuncia de Fomento a invertir en soterramientos del ferrocarril

La viceportavoz del Grupo Socialista, Ana Redondo, ha criticado que el Ministerio de Fomento deje en el aire inversiones millonarias que estaban comprometidas para los soterramientos del ferrocarril en León, Palencia y Valladolid.

Además, el procurador Julio López ha señalado que los socialistas palentinos no renuncian al proyecto de integración y ha criticado la "sumisión absoluta" del alcalde Alfonso Polanco por conformarse con los nuevos planes que supondrán la llegada en superficie del AVE.

En ese sentido, López explica que el soterramiento en Palencia es una demanda ciudadana por lo que el PSOE seguirá defendiendo el proyecto. Además, el procurador David Jurado recordó las palabras de del consejero de Fomento y Medio Ambiente, Antonio Silván, quien insistió en que la prioridad es la llegada de la alta velocidad a las capitales de provincia, frente a los proyectos de integración urbana del ferrocarril, que se había planificado hace una década .

Los parlamentarios socialistas hicieron estas declaraciones después de que se conociera que el cambio de modelo de financiación para los proyectos de integración urbana que plantea el Gobierno en el Plan de Infraestructuras, Transporte y Vivienda (Pitvi) 2012-2024, en el que establece que deben ser acometidos por las administraciones autonómica y local, dedicando los recursos de la venta de suelo a las infraestructuras puramente ferroviarias.

SORIA

Fase de consulta sobre la Ciudad del Medio Ambiente

El consejero de Fomento y Medio Ambiente, Antonio Silván, ha recordado que esta misma semana se iniciará la fase de información previa y de consulta ambiental del proyecto de la Ciudad del Medio Ambiente (CMA), un paso por lo que se abre la participación a las asociaciones e instituciones que así lo decidan.

Silván, que participó ayer en el acto de presentación del proyecto de la mina de magnesitas de Borobia (Soria), aseguró que la CMA es ya un proyecto empresarial, y abogó por percibirlo en clave de actividad económica y de empleo.

Tras la paralización de la CMA por parte del Tribunal Constitucional, Silván reiteró que 2014 va a ser un año de "regularización, de reordenación y de definición" de ese proyecto que, tiene dijo, un carácter "estrictamente industrial y empresarial".

El acto de reconocimiento a la colaboración altruista tendrá lugar en la sede central del organismo en Madrid. / ICAL

La Agencia de Meteorología homenajea a nueve de sus 350 colaboradores en CyL

La Aemet quiere reconocer a los 3.000 voluntarios apasionados por la meteorología y el clima que ayudan a completar datos

La distinción coincide con el Día Meteorológico Mundial, que se celebra el próximo 23 de marzo, cuando se conmemora la entrada del convenio OMM.

ICAL / VALLADOLID
La Agencia Estatal de Meteorología (Aemet) homenajea este año a nueve de sus 350 colaboradores en Castilla y León en el Día Meteorológico Mundial, el 23 de marzo, cuando se conmemora la entrada, en 1950, del Convenio de la Organización Meteorológica Mundial (OMM).

De los 350 colaboradores regionales, que suponen una décima parte de los 3.000 que hay en España, unos 290 se dedican a recoger datos manualmente de estaciones termopluviométricas y pluviométricas y unos 60 atienden a estaciones automáticas.

DISTINGUIDOS. Las nueve personas que serán reconocidas en esta ocasión son, uno por provincia: María del Carmen Gago, de Manzanal del Barco (Zamora); Martín González, de Velliza (Valladolid); Benjamín Blanco, de Triollo (Palencia); José Alonso, de Covarrubias (Burgos); José Jiménez, de Coscurita (Soria); Julio Otero, de Torreiglesias (Segovia); Primitivo Blázquez, de Navamures (Ávila); Marcelino Rodríguez, de Camplongo (León) y Laureano Crespo, de Tabera de Abajo (Salamanca).

Con esta distinción, la agencia, dependiente del Ministerio de Agricultura, Alimentación y Medio Ambiente, reconoce el papel de los 3.000 voluntarios, apasionados por la meteorología y el clima, que con su labor diaria ayudan a completar los datos recogidos por el personal de la Agencia.

Debido a la importancia de su aportación, todos los años, Aemet premia, a nivel nacional, a tres de sus colaboradores en el Día Meteorológico Mundial el 23 de marzo y cuya celebración este año tendrá lugar al día siguiente, el 24 de marzo, en la sede central de la agencia en Madrid. Además, cada delegación territorial también rinde su homenaje particular a un voluntario destacado a nivel autonómico en sus respectivas celebraciones.

> La celebración tendrá lugar tras el Día Mundial en la **sede central del AEMET** en Madrid

OBSERVADORES FENOLÓGICOS. En total, en la red hay implicadas unas 3.000 personas que de manera voluntaria recogen datos todos los días del año. Entre estos colaboradores, existen aquellos que se dedican a tomar datos manualmente de las estaciones pluviométricas y termopluviométricas y otros dedicados a atender a más de 550 estaciones automáticas repartidas por todo el país. Algunos, incluso, son observadores fenológicos, que aportan información acerca de sus observaciones del comportamiento de plantas y animales en relación con las condiciones ambientales.

La tarea de estos colaboradores es ampliar con sus anotaciones los datos obtenidos por los observatorios atendidos por personal de Aemet. "Su información es muy valiosa para realizar numerosas investigaciones y estudios climáticos regionales, comarcales y locales", sentencia la Agencia, que añade que a ello se suma que la continuidad en el tiempo de este tipo de observaciones es crucial para comprender las variaciones del clima.

DELEGACIONES TERRITORIALES. Para pertenecer a este grupo de voluntarios se tramita una solicitud a las delegaciones territoriales de la Agencia, expresando su deseo de formar parte a esta red. Una vez que la delegación territorial acepta esta propuesta, Aemet dota al colaborador del equipo y la formación necesarios.

En España, los voluntarios realizan este servicio desde 1911, cuando el entonces jefe de la Oficina Central de Meteorología tomó la decisión estratégica de ampliar la red profesional de observación con otros datos recogidos por personal no profesional. Después de una amplia publicidad, se recibieron ofrecimientos de 800 personas, de las cuales más de 400 eran maestros.

Desde entonces, sus aportaciones son un complemento "indispensable" para desvelar el clima de España y ofrecen una información muy útil sobre todo para la vigilancia de fenómenos adversos.

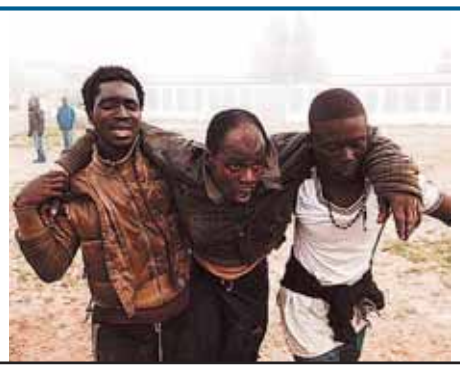

EL DETALLE

La Defensora del Pueblo ve necesario un protocolo de actuación para las Fuerzas de Seguridad ante las entradas masivas ■ La Defensora del Pueblo, Soledad Becerril, afirmó ayer que es «necesario» para las Fuerzas y Cuerpos de Seguridad del Estado un protocolo de actuación ante la entrada de centenares de *sin papeles* en España a través de las fronteras de Ceuta y Melilla. En su comparecencia en el Congreso de los Diputados, la dirigente insistió, además, en la «necesidad absoluta» que tiene el país de «convencer» a la Unión Europea para que fije una política común en materia de inmigración.

Varios subsaharianos esperan su turno a las puertas del Centro de Estancia Temporal de la Ciudad Autónoma, después de lograr acceder a territorio español. / EFE

Melilla sufre el asalto de inmigrantes más multitudinario de su historia

Medio millar. Cerca de 500 'sin papeles' cruzan la valla fronteriza en una avalancha en la que participaron más de 1.000 personas

Más seguridad. El Gobierno enviará 120 agentes para frenar una presión migratoria que ya triplica a las cifras del pasado año

AGENCIAS / MELILLA

La densa niebla con la que amaneció ayer Melilla sirvió a cientos de inmigrantes como aliada perfecta para lograr su sueño: alcanzar territorio español. Así, casi medio millar de personas consiguió atravesar la valla fronteriza en el salto masivo más numeroso del que se tiene constancia, puesto que en el anterior, registrado en 2005, 350 *sin papeles* consiguieron su propósito de acceder de manera ilegal a la Ciudad Autónoma. Ante esta situación, el Gobierno tiene previsto enviar urgentemente 120 agentes a Melilla y, además, acelerará el traslado de los inmigrantes a la Península debido a la saturación que sufre el Centro de Estancia Temporal del enclave nacional en el norte de África, que acoge ya a unas 1.900 personas.

Poco después de las ocho de la mañana, alrededor de un millar de personas, según relató el delegado del Ejecutivo central en la Ciudad Autónoma, Abdelmalik El Barkani, se dirigieron al vallado fronterizo existente en la zona comprendida entre Mariguari y Río Nano, eludiendo así la instalación de la valla anti-trepa desplegada en casi todo el sector A esa hora; la visibilidad era prácticamente nula por la niebla. La Policía marroquí consiguió repeler parte del asalto, pero unos 500 inmigrantes traspasaron la frontera.

Muchos de los *sin papeles* que consiguieron su propósito, que se dirigieron al Centro de Estancia Temporal de Inmigrantes (CETI) entre cánticos de «bosa, bosa» (victoria, victoria), presentaban heridas tras escalar la doble alambrada de seis metros de altura cada una y superar la sirga tridimensional que hay entre las dos vallas. También tuvieron que rebasar los controles policiales marroquíes y españoles. «Fue un salto muy violento», denunció la Asociación Unificada de la Guardia Civil en Melilla. De hecho, cinco agentes de las Fuerzas de Seguridad aluitas tuvieron que ser atendidos por las agresiones con piedras y palos de los inmigrantes.

Precisamente, ante la agresividad mostrada por los asaltantes, los representantes de la Benemérita criticaron que « los miembros de las Fuerzas y Cuerpos de Seguridad del Estado están con manos atadas y sin protocolo de actuación para poder intervenir».

En cuanto al número de lesionados entre los *sin papeles*, se calcula que entre 50 y 100 tuvieron que ser atendidos por efectivos de la Cruz Roja, institución que se vio obligada a montar un hospital de campaña a la puertas del CETI.

Con esta entrada, la séptima que tiene lugar en este 2014, el centro triplicará el número de acogidos, más de 1.900 frente a su capacidad óptima, que es de 480, lo que ha llevado al Ejército a colocar más tiendas de campaña.

Según las últimas cifras, y a falta de confirmación oficial de las mismas, se calcula que más de 530 inmigrantes han conseguido entrar en territorio español tras saltar el vallado fronterizo de Melilla en enero y febrero pasados. Eso supone el triple de la media mensual de los que lo lograron a lo largo de los 12 meses del año 2013 (en total 1.074 personas).

Esta situación ha provocado que el Gobierno decidiese ayer que enviará con carácter urgente a Melilla a un total de 120 agentes, entre guardias civiles y policías nacionales, para reforzar la seguridad de la valla. Además, El Barkani anunció que el Ejecutivo central «acelerará» los traslados de los *sin papeles* a la Península, unos de acogida y otros «los que sean posibles» para su expulsión de España en aplicación de la Ley de Extranjería.

EL DATO

Medidas drásticas. El presidente de Melilla, Juan José Imbroda, aseguró ayer que «así no se puede seguir», tras la entrada masiva registrada en la Ciudad Autónoma de unos 500 inmigrantes de origen subsahariano. Por ello, el dirigente instó al Gobierno a tomar «medidas drásticas» ante la fuerte presión migratoria.

EL APUNTE

Un Pacto de Estado que no llega

El Gobierno y el PSOE remarcan la necesidad de alcanzar lo antes posible un consenso en materia migratoria, pero no acaban de ponerse de acuerdo para iniciar las negociaciones.

Los militares españoles trabajaban ayer sin descanso para montar un campamento de campaña en el que poder alojar a los centenares de *sin papeles* que saturan ya el Centro de Estancia Temporal de Inmigrantes en Melilla. Y es que el problema migratorio sigue aumentando en las Ciudades Autónomas mientras, en Madrid, los políticos continúan lanzándose el guante de un gran Pacto de Estado en esta materia. Promesas y deseos de ambos lados de la bancada parlamentaria, pero ninguna solución a una cuestión que, según los datos, aumenta por días.

Así, el PSOE condicionó un posible acuerdo a las explicaciones que, según ellos, aún debe dar el Gobierno sobre la muerte de 15 subsaharianos el pasado 6 de febrero en Ceuta. Sin esos datos, los socialistas no quieren ni oír hablar de una política común de inmigración, a pesar de que, tal y como subrayó su portavoz en el Congreso, Soraya Rodríguez, consideran este tema como «prioritario». Eso sí, pese a las reticencias al Pacto de Estado, parece que el PSOE ya tiene claras sus exigencias para llegar a un acuerdo con el PP, como la retirada de las concertinas de las vallas fronterizas y la paralización de las supuestas devoluciones en caliente.

El Gobierno, por su parte, reiteró, en la voz del ministro del Interior, Jorge Fernández Díaz, la necesidad de alcanzar el consenso lo antes posible con la oposición en la cuestión migratoria, porque eso daría al país más «autoridad y credibilidad» para defender su política en el ámbito de la Unión Europea.

Subsaharianos en Melilla.

ELECCIONES EUROPEAS

Floriano no descarta como cabeza de cartel ni a Cañete ni a Pons ■ Justo el día en el que Vox anunciaba que quiere formar parte del Partido Popular Europeo, el vicesecretario de Organización del PP, Carlos Floriano, afirmó ayer que «no borraría a nadie» para la lista de su grupo a la cita del próximo 25 de mayo, refiriéndose a los autodescartados González Pons y Arias Cañete, que hoy será el ministro que más cuestiones responda al PSOE en la sesión de control del Congreso.

PARTIDO SOCIALISTA

Patxi López cuestiona el liderazgo futuro de Rubalcaba ■ Tan solo 24 horas después de que el *número dos* de las listas del PSOE para los comicios europeos, Ramón Jáuregui, señalara que «nuevos compañeros» dirigirán el partido, el secretario general del PSE-EE, Patxi López, reconoció que su jefe en Ferraz, Alfredo Pérez Rubalcaba, ha liderado el grupo «en una de las etapas más difíciles y duras, pero eso no quiere decir que tenga por qué ser el que siga siendo el referente».

▶ INTERIOR

El PNV critica que Fernández Díaz «venga» a Euskadi a negar la retirada de los agentes

AGENCIAS / VITORIA

El portavoz del Gobierno vasco, Josu Erkoreka, cree que el ministro del Interior, Jorge Fernández Díaz, pone «excusas» para no proceder al repliegue de las Fuerzas de Seguridad del Estado en Euskadi, «incumpliendo» de este modo el Estatuto de Guernica al defender que 8.000 efectivos de los Cuerpos y Fuerzas de Seguridad del Estado, «algo desproporcionado», sigan desempeñando actividades «no se sabe en qué», en territorio vasco, cuando «ETA ha abandonado radicalmente la actividad armada».

El dirigente *jeltzale* también afirmó que el hecho de que «diga, en primer lugar, que ETA se encuentra derrotada e, inmediatamente después, que el cumplimiento del Estatuto de Guernica no se llevará a efecto hasta no se produzca la disolución de la banda, no se acaba de entender realmente lo que significa». «En cualquier caso, lo que apreciamos en su toma de posición es claramente acogerse a una excusa que no tiene fundamento de ningún tipo para incumplir la Ley Orgánica». «Una vez que la organización ha abandonado radicalmente la actividad armada y que los dispositivos de seguridad vinculados con su existencia -como los escoltas- se están desactivando de manera notoria y generalizada por parte de todos los responsables policiales, es una fuerza desproporcionada clarísimamente», añadió.

Conviene recordar que esta reacción de la *Lehendakaritza* se produce 24 horas después de que el responsable del Interior se reuniera en Bilbao con la consejera de Seguridad, Estefanía Beltrán de Heredia, que le transmitió su malestar por las declaraciones que poco antes efectuó sobre este asunto, en las que incidió en que el repliegue no se producirá hasta que ETA no desaparezca.

El portavoz Josu Erkoreka.

Mas presiona al Ejecutivo con una encuesta propia sobre la consulta

La 'Generalitat' publica un sondeo en el que señala que el 87,3 por ciento de los catalanes aceptaría el resultado de un referéndum y el 59,7 avala que la región se convierta en Estado

• El ministro de Asuntos Exteriores, José Manuel García-Margallo, recalca que, por encima de los números, está la legalidad: «El problema no es de mayorías».

AGENCIAS / BARCELONA-MADRID

El 87,3 por ciento de catalanes aceptaría el resultado de un referéndum para decidir si su región se convierte en «un nuevo Estado de Europa», mientras que un 9,3 por ciento no lo haría y el resto no lo sabe o no contesta. Con semejantes cifras, sería lógico que el Gobierno central se preocupara muy seriamente, si bien hay unas cuantas razones que conjuran ese miedo y, sobre todo, que le restan credibilidad a este sondeo.

En primer lugar, esta encuesta surge de las cocinas mismas de la *Generalitat*, concretamente de su Centro de Estudios de Opinión (CEO), que asegura tener un margen de error +-3,09 por ciento y fue realizado a 1.600 mayores de edad entre el 4 y el 17 de diciembre de 2013, en plena negociación sobre la fecha y la pregunta de la consulta. Conviene recordar que el acuerdo entre las fuerzas proindependentistas se cerró el 12 de diciembre con el sonado *no* del PSC.

Este informe también asegura que el 59,7 por ciento de la población avala que la comunidad se convierta en Estado -Lérida es la provincia más receptiva y Barcelona la que menos-, mientras que un 29,7 no lo hace.

La encuesta del CEO, la más positiva para los intereses de los secesionistas de todas las publicadas hasta ahora, refleja que un 74 por ciento está a favor de que «la mejor manera de saber qué quieren los ciudadanos respecto al futuro de Cataluña es un referéndum», mientras que el 21,7 lo desaprueba.

SENTIMIENTO. Preguntados por su sentimiento de pertenencia, un 23,47 por ciento de los encuestados se siente solo catalán, un 27,21 más catalán que español y un 38,24 a partes iguales.

Aparte de por el origen de este trabajo, hay una serie de cuestiones que minan la credibilidad del mismo. Por un lado, en ninguna de las cuestiones se hace referencia a la más que segura salida de la Unión Europea en el caso de que la región mediterránea se escindiera de España, una de las claves de esta consulta, y que ha provocado el *peregrinaje* del *president*, Artur Mas, por diversos rincones del mundo para convencer a líderes internacionales -principalmente en Bruselas- que se niegan a recibirle. De hecho, en su agenda hay planificados más de 50 viajes a lo largo de este 2014.

Que no aparezca por ninguna parte esa pregunta da mucho qué pensar, máxime si es la propia *Generalitat* la que *cocina* el sondeo y lo airea. Si no lo ha hecho resulta incongruente que haya un *frente de cartas* y otro de *embajadas*, y si se ha realizado y no se ha publicado, entonces esos números no habrán sido muy positivos para los convergentes y sus socios en la sombra, ERC.

AMBIGÜEDAD. Quizás, el Ejecutivo autonómico prefirió pasar de puntillas por esta cuestión capital con una pregunta sospechosamente ambigua: ¿Tiene miedo de que Cataluña se convierta en Estado? Un 30,1 por ciento sostuvo que ninguno. Y es precisamente en este punto donde se podría cruzar este sondeo con uno publicado el pasado enero en un diario que reflejaba una encuesta interna y no publicada -que son las que valen- del PP, en la que ese porcentaje se elevaba al 35. ¿Conclusión? Se está tomando en serio lo que ocasionaría salir de la Unión. También se podría añadir en esa inquietud la posible fuga de empresas, la ausencia de ayudas, la asunción de la deuda...

Tampoco ayuda mucho a la hora de confiar en la última carta utilizada por Artur Mas en su peculiar partido de póquer una pregunta muy amable -por no decir capciosa- con el convergente: *¿Está de acuerdo con el trato que les dispensa el Gobierno central?*

Las reacciones a este polémico sondeo fueron muy escasas, limitándose a su propia autora, la *Generalitat*, cuyo portavoz, Francesc Homs, se felicitó por la misma al tiempo que recurrió al tópico de que la encuesta que realmente vale es la del 9-N; y al Gobierno central, cuyo ministro de Asuntos Exteriores, José Manuel García-Margallo, recurrió a la obviedad impuesta por la actualidad informativa: «El problema de la consulta soberanista convocada en Cataluña no tiene que ver con que cuente con más o menos apoyo ciudadano sino con que se trata de una iniciativa ilegal».

Imagen de la 'cadena humana' en favor de la independencia. / EFE

Rubalcaba, el 'dubitativo'

El secretario general del PSOE, Alfredo Pérez Rubalcaba, sacó ayer su lado más *amable* con la *Generalitat* al reclamar al Gobierno no centrarse en paralelismos sobre Crimea y Cataluña, sino en dialogar sobre la situación política de esta comunidad para encontrar una solución negociada. Quizás su tibieza se debió a que se encontraba en Barcelona, junto al líder del PSC, Pere Navarro, que intenta a duras penas mantener la unidad de su grupo, y en un encuentro con los jefes regionales de CCOO y UGT, Joan Carles Gallego y Josep María Álvarez, respectivamente, que le avisaron de que el derecho a decidir es condición *sine qua non* para cualquier tipo salida. El silencio del de Solares fue más que elocuente.

Eso sí, el exvicepresidente del Gobierno y uno de los impulsores del *Estatut* de 2006 reivindicó que su grupo «intenta» este diálogo, al tiempo que recordó que ya ha hecho varios viajes a Cataluña para tener reuniones que no son públicas con sindicatos y con patronales y empresarios. «No vengo solo a exponer lo que creo, sino también a escuchar lo que los catalanes quieren decirle al PSOE». Sobre si debe haber consulta, ni *mú*.

MADRID

Detienen a 42 personas que vendían una droga de gran pureza ■ La Policía detuvo ayer en Madrid a 42 personas en una operación dirigida a desarticular una de las mayores redes delictivas dedicadas al menudeo y tráfico de shabú en España, un tipo de metafantefamina muy pura. Al parecer, los delincuentes planeaban imitar al protagonista de la serie *Breaking Bad* y teñir la droga de azul para poder venderla mejor entre filipinos.

ANDALUCÍA

El director de Energía dimite al ser acusado de robar luz y agua a sus vecinos desde un chalé construido ilegalmente ■ El Ayuntamiento malagueño de Yunquera abrió ayer expediente informativo al director de Energía de Andalucía, Luciano González García, por tener un chalé en una zona no urbanizable con enganches de luz y agua ilegales. La consecuencia de este presunto delito fue la dimisión inmediata del alto cargo «para no manchar a la Junta».

Garzón anima a 'rebelarse' ante la limitación de la Justicia Universal

El exmagistrado considera que el Tribunal Constitucional podría revocar la normativa

• El dirigente del PP Carlos Floriano asegura que la decisión del juez Pedraz de no cerrar la investigación sobre la muerte del cámara José Couso está «fuera de lugar».

AGENCIAS / MADRID

El exmagistrado Baltasar Garzón arremetió ayer con dureza contra la reforma de la Justicia universal aprobada únicamente con los votos del Partido Popular y en virtud de la cual se ordena a todos los jueces españoles que investigan casos como la muerte José Couso o el genocidio en el Tíbet, que procedan a su sobreseimiento. Las palabras del que fuera togado *estrella* de la Audiencia Nacional llegaron un día después de que el juez Santiago Pedraz se negase a cerrar la investigación sobre el fallecimiento del cámara de televisión en la Guerra de Irak.

«Lo que ha hecho Pedraz es lo que tienen que hacer los demás hasta que no se decida si la nueva ley es anticonstitucional, lo cual parece evidente, ya que es claramente contraria a los tratados internacionales que han sido ratificados por España», señaló, al tiempo que explicó que esos tratados no se pueden saltar por «muchos intereses políticos o económicos que haya».

Para Garzón, supone una «aberración jurídica» que los legisladores ordenen el archivo retroactivo de las causas abiertas de manera contraria a los Convenios contra la tortura, el genocidio o las desapariciones. Y, por ello, espera que los Comités que velan por su cumplimiento emitan una «condena contra España».

El que fuera magistrado de la Audiencia Nacional subrayó que no mantiene esta actitud por «animadversión» al Gobierno del PP, sino que sería igualmente crítico contra el Ejecutivo de cualquier signo. Cuestionado sobre si las víctimas pueden denunciar a los parlamentario *populares* que han votaron a favor de esta reforma, el que fuera titular del Juzgado Central de Instrucción número 5 respondió tajante: «Algo habrá que hacer. Es una posibilidad que no se debe excluir

Apenas unas horas después, el portavoz adjunto del Grupo Popular en el Congreso, Rafael Hernando, criticó duramente las palabras de Garzón. «Parece que ha pasado de juez prevaricador a payaso ilustrado», remarcó.

OBLIGACIÓN. Por otro lado, ayer siguieron las reacciones a la decisión tomada por el juez Pedraz. Así, el vicesecretario de Organización del PP, Carlos Floriano, considera «fuera de lugar» que el magistrado se haya negado a cerrar la investigación por la muerte de José Couso, recalcando que «los jueces están obligados a aplicar la ley» que emana del Parlamento.

Garzón ofreció ayer una conferencia en el Congreso. / EFE

La portavoz del PSOE en el Congreso, Soraya Rodríguez, salió, por su parte, en defensa de la decisión de Pedraz y recordó al Gobierno que, desde la muerte del dictador Francisco Franco, los expedientes abiertos solo los pueden sobreseer los jueces.

Mientras, el juez de la Audiencia Nacional Ismael Moreno preguntó a la Fiscalía si debe archivar las dos causas que instruye contra China en virtud del principio de Justicia universal después de la limitación de la norma que entró en vigor el pasado sábado.

El sueldo del hijo de Tejero se reducirá hasta un 30 por ciento

AGENCIAS / MADRID

El teniente coronel Antonio Tejero Díez, que el pasado lunes fue destituido como jefe del Grupo de Reserva y Seguridad del acuartelamiento de la Guardia Civil de Valdemoro (Madrid), perderá un 30 por ciento de su sueldo durante los meses en los que esté sin destino.

El Boletín de la Benemérita publicó en el día de ayer el cese «por perdida de confianza», después de que se conociera que había organizado una paella en el citado centro, en días previos al 33 aniversario del 23-F, en la que participaron, además de su padre, el exteniente coronel Antonio Tejero Molina, principal cara del intento del golpe de estado, otros condenados como el excapitán Jesús Muñecas Aguilar. Al parecer, la comida fue cocinada y servida por agentes a los que se obligó a hacerlo, según denunció la Asociación Unificada de este Cuerpo.

Desde Interior, el ministro Fernández Díaz evitó valorar «el sentido» del almuerzo, pero justificó su destitución al celebrarlo sin permiso. Mientras, el PSOE pidió el cese del director de la Guardia Civil, Arsenio Fernández de Mesa.

Antonio Tejero Díez.

BREVES

BAR CELONA

Arrestan a un hombre como presunto autor de la muerte de su mujer

■ Los *Mossos d'Esquadra* detuvieron ayer a un hombre de 58 años y sin denuncias previas por malos tratos como presunto autor de la muerte de su mujer, cuyo cadáver se encontró en su piso de Gelida (Barcelona) con signos de violencia.

'CASO MARTA DEL CASTILLO'

El Supremo confirma la absolución de Samuel Benítez por encubrimiento

■ El Tribunal Supremo confirmó ayer la sentencia de la la Audiencia Provincial de Sevilla en la que se absuelve por segunda vez al joven Samuel Benítez de un presunto delito de encubrimiento en relación al crimen de Marta del Castillo. Tras conocerse la decisión, el padre de la joven, Antonio del Castillo, aseguró que está convencido de que «es más complicado hacer justicia que encontrar a Marta».

'CASO BÁRCENAS'

Ruz rechaza por tercera vez la salida de la cárcel del extesorero del PP

■ El juez de la Audiencia Nacional Pablo Ruz rechazó ayer por tercera vez la petición del extesorero del PP Luis Bárcenas de salir de prisión, tras conocer que tenía dos nuevas cuentas bancarias en Estados Unidos que podría haber utilizado para blanquear fondos.

PAMPLONA

El juez ve indicios contra el exdiputado Cervera por un delito de chantaje

■ El titular del Juzgado de Instrucción número 2 de Pamplona concluyó ayer la investigación del *caso Cervera* y considera que hay indicios contra el exdiputado del PP Santiago Cervera por un supuesto delito de chantaje.

EL DETALLE

Kiev autoriza a los militares desplegados en la península a utilizar sus armas en defensa propia ■ Los soldados ucranianos presentes en la península de Crimea tienen autorización de Kiev para utilizar sus armas si entienden que sus vidas corren peligro, según apuntó ayer la oficina del presidente interino, Oleksander Turchinov. El anuncio se produjo poco después de que el Ejército de Kiev confirmase la muerte de un uniformado en un asalto a una base militar cercana a Sebastopol, si bien algunas informaciones apuntaban a que el fallecido era miembro de las milicias prorrusas.

UCRANIA | UN CONTROVERTIDO ACUERDO

El portavoz del Parlamento crimeo (i), el primer ministro de la península, Putin y el alcalde de Sebastopol (d) celebran la firma de la unión de los territorios. / REUTERS

Putin 'devuelve' Crimea a Rusia

El mandatario firma la adhesión de la península y de Sebastopol, que «regresan a casa» y entran en la Federación, mientras la comunidad internacional prepara nuevas sanciones

• El presidente critica el doble rasero de Occidente, que sí aceptó la independencia de Kosovo, e insiste en negar al Gobierno de Kiev, formado por «neonazis y antisemitas».

AGENCIAS / MOSCÚ

Sin apenas perder el tiempo, el presidente ruso, Vladimir Putin, dio ayer el paso necesario para que Crimea se separase definitivamente de Ucrania, al firmar con los líderes de la península y de Sebastopol los tratados por los que ambos territorios se convierten en entidades de la Federación.

Solo dos días después de la aprobación en referéndum de la adhesión a la potencia exsoviética y sin esperar a terminar la legislación pertinente que permitiese la integración de la autonomía al Gobierno de Moscú, el mandatario anunció ayer que Rusia contará con «dos nuevos integrantes: la república de Crimea y la ciudad portuaria de Sebastopol», para agregar que la mayoría de los rusos y los crimeos están a favor de que así sea y «solo el pueblo es fuente de todo poder», tras lo que aplaudió que ambos territorios «vuelven a casa».

Eso sí, también quiso matizar que no quiere «una división de Ucrania, no necesitamos eso», e insistió en que desea mantener una relación amistosa con Kiev, debido a los lazos históricos entre ambas naciones. Aunque, advirtió, siempre defenderá los intereses de los rusos y de los rusoparlantes en el país vecino.

Tras la firma del acuerdo, Putin puso de relieve las contradicciones de Occidente, al recordar «el precedente de Kosovo», insistió en la pertenencia histórica de la península al Estado que dirige y aclaró que, aunque no busca la confrontación con EEUU y la UE, no se quedará de brazos cruzados ante las sanciones que se están aprobando en su contra.

«Crimea siempre ha sido una parte integrante de Rusia en los corazones y las mentes de los ciudadanos», señaló, al tiempo que agregó que el referéndum celebrado el pasado domingo se llevó a cabo conforme a los «procedimientos democráticos y el Derecho Internacional» y sus resultados fueron «más que convincentes».

«TRAIDORES». En este sentido, no entendió que la comunidad internacional considere «ilegal» la consulta y, sin embargo, sí reconozca el Gobierno interino de Kiev, al que rechaza al considerar que el reciente cambio de poder fue «un golpe de Estado» acompañado de asesinatos y terrorismo y liderado por «neonazis, rusófobos y antisemitas», por lo que se vio «obligado» a defender a los crimeos. «De lo contrario, habríamos sido considerados traidores», justificó. Así, subrayó que la península es un «territorio estratégico» y, por tanto, «debe pertenecer a un Estado estable que solo puede ser Rusia hoy en día».

En cuanto a las sanciones y las presiones ejercidas por Occidente, Putin lamentó que desde el final de la Guerra Fría no hubo seguridad en el mundo. «Estados Unidos actúa solo según la ley del más fuerte» y se sienten «los elegidos que pueden decidir los designios del mundo porque solo ellos tienen razón», señaló, mientras rechazó que haya puesto en marcha una intervención militar en Ucrania, aunque sí admitió haber aumentado el número de efectivos en Crimea.

Entre tanto, la comunidad internacional rechazó el anuncio de Putin y anunció nuevas sanciones, a las que, además de la UE y EEUU, se sumaron Japón y Canadá.

La situación obligó a la Unión Europea a asegurar que decidirán «una respuesta europea común» en su cumbre de mañana y pasado en Bruselas, mientras que Barack Obama propuso convocar una reunión del G-7 para la próxima semana en La Haya en la que se decidirá el camino a seguir en las políticas y los castigos que se deben tomar contra Rusia.

Las reacciones

BARACK OBAMA
PRESIDENTE DE EEUU
«Es un revés inaceptable para la integridad de Ucrania»

DURAO BARROSO
LÍDER COM. EUROPEA
«La soberanía y la independencia de Ucrania deben respetarse»

F. HOLLANDE
PRESIDENTE FRANCÉS
«La UE tiene que dar una respuesta fuerte y coordinada»

WILLIAM HAGUE
MTRO. EXT. BRITÁNICO
«Es lamentable escuchar a Putin elegir la vía del aislamiento»

SERGEI LAVROV
MTRO. EXTERIORES RUSO
«Las sanciones son inaceptables y tendrán consecuencias»

ITALIA

Rescatan a más de 1.200 inmigrantes en el Canal de Sicilia ■ Los guardacostas y la Marina italiana rescataron ayer a unos 1.200 inmigrantes en el Canal de Sicilia, una cifra provisional, ya que las autoridades cifran en 13 las embarcaciones que permanecen a la deriva y a las que están intentando socorrer, sin que al cierre de esta edición se hubieran encontrado. La mejora de las condiciones climatológicas empujó a numerosos africanos a intentar alcanzar tierras transalpinas.

MALASIA

El primer desvío del avión desaparecido se hizo con un sistema informático ■ El primer desvío hacia el oeste del vuelo de Malaysia Airlines que desapareció hace más de una semana cuando cubría la ruta entre Kuala Lumpur y Pekín fue llevado a cabo a través de un sistema informático programado por una persona presente en la cabina de la nave, según fuentes de la investigación. Además, mientras Malasia sopesa el secuestro, China lo descartó.

UCRANIA | UN FUTURO INCIERTO

Miles de personas se congregaron en las calles de Simferopol. / REUTERS

Los crimeos escucharon con atención el discurso de Putin. / REUTERS

El paso de tropas rusas por Crimea es constante. / REUTERS

Justo después del anuncio, en el Parlamento se colocó la bandera rusa. / REUTERS

UN LARGO **CAMINO**

Crimea ha pertenecido a varios países durante la Historia, pero su población, la mayoría de origen ruso, y la presión ejercida por Moscú han provocado su separación de Ucrania

DPA / MOSCÚ

El conflicto por la península de Crimea marca el pulso de la política mundial. ¿Cuáles son sus causas? ¿Y cuáles son los posibles caminos a tomar? A continuación, algunas preguntas y respuestas básicas sobre el territorio.

¿QUÉ ES CRIMEA?

Es la mayor península en el Mar Negro. Su superficie es de 26.000 kilómetros cuadrados.

¿CÓMO ESTÁ COMPUESTA?

De los más de dos millones de habitantes, aproximadamente un 25 por ciento son ucranianos y un 60 por ciento rusos. Además, tras el colapso de la Unión Soviética, unos 250.000 tártaros regresaron a la península después de haber sido deportados a Asia central por Stalin en la década de 1940.

¿A QUIÉN PERTENECE?

Fue cambiando de país de pertenencia a lo largo de la Historia. Después de la Segunda Guerra Mundial fue parte de Rusia. El líder del Kremlin Nikita Jrushev, quien se había criado en Ucrania, obsequió la península en 1954 a Kiev, que por entonces formaba parte de la URSS, por lo que entonces no tuvo efectos prácticos.

¿QUÉ PASÓ TRAS LA URSS?

Ucrania pasó a ser un Estado independiente con Crimea como una de sus regiones. En 1992, Kiev otorgó a la península cierta autonomía.

¿QUÉ INTERÉS TIENE RUSIA?

Para Rusia, la península tiene una gran importancia geoestratégica y militar. En la ciudad portuaria de Sebastopol se encuentra la base de la flota rusa del Mar Negro. La entrega de Crimea a Ucrania decidida por Jrushev fue considerada un error histórico. Muchas personas de origen ruso, así como muchos ucranianos, se sienten defraudados por la clase política en la lejana Kiev y deploran las malas condiciones económicas que imperan en la región, añorando el regreso a los brazos de la *madre Rusia*.

¿CÓMO SE LLEGÓ A VOTAR?

En el transcurso de la creciente inestabilidad política que atravesaba Ucrania, el presidente ruso, Vladimir Putin, preparaba de forma detallada la incorporación de Crimea. Al ser derrocado Viktor Yanukovich y formarse un Gobierno interino prooccidental, las fuerzas prorrusas alentaron el proceso para que se convocara rápidamente un referéndum en la península. Putin no reconoce al nuevo Ejecutivo de Kiev porque, según sostiene, amenaza a la minoría rusa que actualmente vive en el país.

¿CUÁL FUE EL TEMA DEL REFERÉNDUM?

Unos 1,8 millones de ciudadanos habilitados para votar podían optar entre la anexión de Crimea a Rusia o la restitución de la validez de la Constitución de 1992 y que la región siga siendo parte de Ucrania. A diferencia del texto actual de la Carta Magna de Ucrania, en la de 1992 no dice que la región es parte inalienable de Ucrania.

¿CUÁL FUE EL RESULTADO?

Según datos de la Comisión Electoral, alrededor del 97 por ciento de la población de Crimea votó a favor de la adhesión.

¿QUÉ OCURRIRÁ AHORA?

La Unión Europea y Estados Unidos, al igual que Kiev, no reconocen el referéndum, porque sostienen que viola el derecho internacional y la Constitución. El pasado lunes ampliaron sus sanciones para castigar a Putin y obligar a retornar al diálogo. A estos castigos se sumó ayer Japón.

¿EXISTE RIESGO DE GUERRA?

El experto en Rusia Ewald Böhlke, de la Sociedad Alemana para Política Exterior, sostiene que sí. «Nadie debe hacerse ilusiones y creer que tiene el control sobre esto. Es que este tipo de procesos son en parte irracionales, son espontáneos, no se pueden planear, y lo hemos visto en Maidan (epicentro de la revuelta en Kiev) y en otros sitios, a veces alcanza una chispa para que forme una enorme llama». Al menos hay que partir de la base que en el este y sur de Ucrania otras regiones serán «arrastradas» por el referéndum en Crimea. Además, por ejemplo, en la república de Moldavia muchas personas tienen miedo de que se produzca un escenario similar.

BREVES

VENEZUELA

Maduro asevera que el Gobierno «está venciendo el golpe de Estado»

■ El presidente de Venezuela, Nicolás Maduro, aseguró ayer que su Gobierno está «venciendo el golpe de Estado» - en referencia a las protestas estudiantiles que se suceden desde hace más de un mes- gracias a la «máxima aplicación de la ley», la conciencia del pueblo y «la actitud firme» de las Fuerzas Armadas.

SIRIA

El Parlamento de Damasco aprueba la nueva ley electoral

■ La Asamblea Nacional -Parlamento- de Siria aprobó ayer la nueva ley electoral, que regirá en el país durante los comicios presidenciales, previstos para el mes de julio, si bien aún no hay una fecha definitiva. La legislación pondrá serias trabas a la oposición para concurrir en las urnas y favorecerá a Bachar al Asad.

IRÁN

Teherán y el 5+1 buscan concluir el acuerdo nuclear

■ Representantes del 5+1 e Irán celebran desde ayer en Viena la segunda ronda de negociaciones para concluir un acuerdo definitivo sobre el polémico programa nuclear de la república islámica, que se anticipa más espinoso. Desde Teherán avisaron de que estas negociaciones serán «más serias y más duras», ya que abordarán temas sensibles, como la construcción de un reactor atómico.

RUSIA

Muere el líder terrorista checheno Doku Umarov

■ El líder terrorista checheno Doku Umarov está muerto, según afirmó ayer una web islamista, que apuntó que éste «murió como un mártir». Umarov, buscado por Rusia y EEUU, estaba detrás de los atentados de Volgogrado del pasado diciembre.

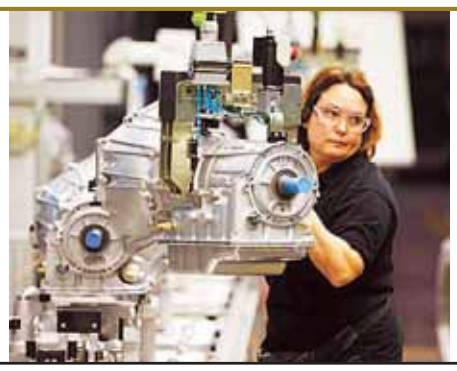

LABORAL

BBVA pronostica que no se recuperará el tejido laboral anterior a la crisis hasta 2025 ■ El economista jefe para España del BBVA Research, Miguel Cardoso, aseguró ayer que, previsiblemente, España no recuperará los niveles de empleo previos a la crisis hasta 2025, pese a que el mercado laboral se ha hecho más «sensible» al crecimiento del PIB y que es de esperar creación neta de empleo durante los próximos dos años. En este sentido, determinó que, con los datos de febrero en la mano, se puede decir que la economía española crecerá al menos un 0,4% en el primer trimestre del año.

Los representantes del Ejecutivo, los empresarios y los sindicatos mostraron su preocupación, sobre todo, por la alta tasa de desempleo en el país. / MONCLOA

Rajoy se compromete a impulsar una nueva etapa de diálogo social

El Gobierno, los representantes de los empresarios y los sindicatos acuerdan desarrollar un ambicioso calendario de reuniones para afrontar la reforma fiscal, la formación y el paro

• Las negociaciones estarán destinadas a favorecer el crecimiento de la actividad en el cambio de ciclo económico e impulsar el empleo y consolidar la demanda externa.

AGENCIAS / MADRID

Un análisis exhaustivo de la situación económica nacional mereció ayer sentar en la misma mesa a los principales representantes del Gobierno, la patronal y los sindicatos. Así, el presidente del Ejecutivo, Mariano Rajoy, y la ministra de Empleo, Fátima Báñez, se reunieron en el Palacio de la Moncloa con los presidentes de la CEOE, Juan Rosell, Cepyme, Jesús Terciado, y los secretarios generales de CCOO, Ignacio Fernández Toxo, y UGT, Cándido Méndez, respectivamente, con el fin de «impulsar el diálogo social para favorecer el cambio de ciclo económico, la creación de empleo y la cohesión social», determinaron las partes en un comunicado conjunto emitido después de la reunión.

Ejecutivo, sindicatos y empresarios señalaron que para apuntalar la mejora de la economía y que esta llegue de manera más positiva al empleo es necesario abrir una «nueva etapa» que requiere relanzar, «desde un renovado protagonismo del diálogo social», medidas destinadas a favorecer el crecimiento de la actividad, impulsar la creación de empleo, consolidar la evolución positiva de la demanda externa y reforzar la cohesión social, «como una de las grandes señas de identidad de la sociedad española», rezaba el texto.

Por eso, se propusieron abrir una nueva etapa, coincidiendo con la necesidad de consolidar la economía, pues a pesar de reconocer avances, admitieron también que persiste un «elevado nivel de desempleo».

Con este objetivo, los tres colectivos desarrollarán a lo largo de este año un «ambicioso» calendario de negociaciones, algunas de carácter tripartito y otras bilaterales, especialmente las referidas a la negociación colectiva. Dentro del ámbito tripartito, se incluye la política fiscal. Las partes comparten que el sistema tributario debe ser «suficiente, más justo y equitativo en la distribución de la carga fiscal, a la vez que más simple y legitimado socialmente, y capaz de reducir el déficit asegurando la financiación de los servicios públicos». En este campo, el Gobierno se comprometió a promover el diálogo con los agentes sociales en materia de reforma fiscal.

A su vez, Gabinete y agentes sociales consideran necesario evaluar las políticas salariales y de empleo en el sector público al objeto de abordar estrategias comunes para su evolución a futuro.

EL APUNTE

Que no decepcione. El portavoz de Economía del PSOE en el Congreso, Valeriano Gómez, aseguró ayer que sería una «magnífica noticia» que se abriera una «nueva fase» en el diálogo social y que esta vez no terminara con otra «decepción». Asimismo, lamentó que no se haya hablado con la patronal y los sindicatos por la reforma laboral.

También se propusieron negociar la reforma del sistema de formación para el empleo, adaptándolo a las necesidades del mercado de trabajo, favoreciendo la competencia «de todos los agentes», apostando por el uso eficiente y transparente de los recursos públicos y, todo ello, con el compromiso de evaluar el impacto.

EL PROBLEMA DEL TRABAJO. Asimismo, las partes abogaron por agilizar las transiciones al trabajo, potenciando la empleabilidad de los trabajadores y contribuyendo a que la recuperación se traduzca, «lo antes posible», en puestos estables y de calidad. También coincidieron en la necesidad de reducir el elevado nivel de paro juvenil y acordaron que la colaboración que mantienen en torno a la estrategia de emprendimiento y empleo y al plan de garantía juvenil continúe en el marco de la implementación en España.

Asimismo, compartieron la urgencia de buscar fórmulas «específicas» de acceso al empleo a los parados de larga duración que hoy tienen cargas familiares.

▶ PREVISIONES

De Guindos augura que el PIB crecerá al menos un 0,2% en el primer trimestre

E. P. / MADRID

El ministro de Economía, Luis de Guindos, corroboró ayer lo que apuntan todos los expertos, que el crecimiento económico es ya una realidad y que la recuperación se ha visto fortalecida en el primer trimestre del año, tal y como prueban los indicadores adelantados del departamento que dirige. De este modo, sentenció que el Gobierno aún no tiene todos los parámetros necesarios, pero que espera que el PIB crezca de enero a marzo al menos lo mismo que en el último trimestre, que subió un 0,2%.

En términos de empleo, el *popular* tampoco realizó una afirmación con datos, pero aseveró que las afiliaciones al sistema muestran que estos serán positivos.

Junto al crecimiento económico y el desempleo, la reforma de la ley impositiva es otro de los temas que manda en la actualidad y De Guindos también se refirió a él. De este modo, argumentó que tanto a él como a su departamento le gustan algunas cosas de la propuesta de reforma fiscal que presentaron el pasado viernes los expertos, como la idea de bajar los tipos de algunos impuestos y eliminar bonificaciones y deducciones para simplificar el sistema.

«Son cosas razonables», y recordó que este texto no es vinculante, por lo que ahora es el turno del Gobierno, que es el organismo que tendrá que presentar una modificación «integral» del sistema, ya que asumió con los ciudadanos el compromiso de bajar los impuestos.

El ministro Luis de Guindos.

VIVIENDA

Los impagos hipotecarios cierran 2013 rozando el 6% sobre el total del crédito para inmuebles ■ El saldo de créditos hipotecarios dudosos alcanzó a cierre de 2013 un nuevo máximo histórico, con 34.590 millones de euros, que equivalen al 5,95% de los 580.784 millones de euros en préstamos destinados a la compra de vivienda en este período, según los datos que hizo públicos ayer del Banco de España.

SUBASTA

El Tesoro coloca 3.008 millones a tipos de interés superiores ■ El Tesoro Público cumplió ayer su objetivo al colocar 3.010 millones de euros, el máximo previsto, pero a tipos ligeramente más elevados y con una demanda algo inferior, según el Banco de España. Una semana después de vender las letras a seis y 12 meses al menor coste de la historia, se quedó cerca de nuevos mínimos a res y nueve meses. El interés repuntó del 0,17% al 0,18% y del 0,45% al 0,48%.

La ministra de Fomento, Ana Pastor, acudió ayer al Congreso tras su charla sobre transporte. / SERGIO BARRENECHEA (EFE)

Renfe se abrirá al capital privado para dar entrada a un socio en Mercancías

La ministra de Fomento anuncia un concurso público con el que se pretende optimizar la red viaria y la posición geoestratégica del país

• Ana Pastor deja la puerta abierta a la privatización de Aena. Pese a la mejora del tráfico aéreo en el país, asegura que esta decisión la tomará el Gobierno cuando estime.

C. A. (SPC)-AGENCIAS / MADRID

Los *brotes verdes* para la ministra de Fomento, Ana Pastor, están en los transportes, ya que según aseguró ayer este sector y el de infraestructuras son el reflejo de que España está saliendo de la crisis. Así lo explicó en un encuentro con profesionales de este área y medios de comunicación organizado por el periódico *La Razón*, en el que destacó el incremento de la demanda de los vuelos nacionales y la subida de usuarios del AVE. Los próximos meses traerán además consigo importantes cambios en materia de transporte, con la posible privatización de Aena o la liberalización del sector ferroviario.

La demanda del tren de alta velocidad creció en enero un 18%. Pastor resaltó que este incremento de los pasajeros se debe a la nueva política comercial con la que se redujeron los precios alrededor de un 11% y se ofertaron descuentos de hasta el 70%. Esta línea es para la *popular* «no un lujo, sino un tren del siglo XXI» y se congratuló de haber conseguido en época de crisis que el AVE llegue a nuevos destinos.

Las novedades en Renfe giran ahora en torno a la presentación de una nueva política comercial que darán a conocer esta misma semana y a la reestructuración de su filial de Mercancías. La ministra de Fomento anunció que ya se ha iniciado el proceso de un concurso público para la entrada de un socio industrial en Renfe Mercancías. Un movimiento que espera vaya a ser muy positivo para el conjunto del transporte profesional del país, consiguiendo sacar partido a la posición geoestratégica que caracteriza a España y a las mejoras realizadas en la red viaria.

En relación a la futura liberalización del sector ferroviario prevista para este semestre, los operadores que comiencen a trabajar en la red estatal tendrán la oportunidad de alquilar material rodante a través de la sociedad que el propio Ministerio formará en abril. Dicha sociedad pondrá a disposición de los operadores trenes de alta velocidad, de ancho nacional y variable, e incluso trenes-hoteles.

OTROS MEDIOS. No solo vaticina buenos datos el tráfico de la red ferroviaria, también arroja datos positivos la red estatal de carreteras, que experimentó un tímido incremento con un aumento del 0,5% del tráfico en vías nacionales y un 0,98% en autopistas de peaje.

Por otra parte, mejora también el tráfico aéreo nacional. «Barajas era una preocupación, pero ha dado datos positivos», reconoció Pastor, pues 2013 cerró con 200 millones de viajeros, de los cuales 130 millones transitaron en una línea internacional. En cuanto a la privatización de Aena, la ministra aseguró que la empresa está preparada para este proceso, pero facilitó fechas y matizó que se hará cuando lo decida el Gobierno.

EL APUNTE

▶Mediación en Panamá. Pastor manifestó su «satisfacción» por el acuerdo alcanzado en Panamá que garantiza la continuación de las obras de ampliación del Canal y que, en su opinión, demuestra que «mereció la pena» la intermediación y el apoyo realizado por los Gobiernos de los países implicados en la obra.

CLAVES DEL DÍA

▶ENTIDADES FINANCIERAS

NOMBRAMIENTO. **CaixaBank designará a Amparo Moraleda como consejera independiente.** CaixaBank propondrá a su junta de accionistas, que se celebra el próximo 24 de abril, el nombramiento de Amparo Moraleda como consejera independiente de la entidad. Moraleda, que sustituirá en el cargo a Susana Gallardo, que ha cumplido el plazo de su mandato, será nombrada por un período estatutario de seis años. Esta economista es una de las más conocidas directivas españolas, con una dilatada experiencia profesional a sus espaldas en empresas como IBM, Iberdrola o Corporación Financiera Alba.

DEUDA. **La morosidad de la banca escala al 13,78% en enero y marca un nuevo récord.** La morosidad de los créditos concedidos por los bancos, cajas y cooperativas a particulares y empresas escaló hasta el 13,78% en el pasado mes de enero, con lo que marca así un nuevo récord histórico desde que el Banco de España recopila esta clase de datos. De esta forma, el máximo de la mora se elevó ligeramente desde el 13,6% registrado a cierre de 2013. Según los datos publicados por la institución que dirige Luis María Linde, la cifra total de créditos dudosos se ha situado en 197.183 millones de euros y se mantiene en los niveles más elevados de la serie histórica.

▶EUROZONA

AUTOMOCIÓN. **Las ventas de coches suben un 7,6% en febrero, hasta 894.730 unidades, lideradas por España.** Las matriculaciones de automóviles en el mercado europeo se situaron en 894.730 unidades durante el pasado mes de febrero, lo que supone un aumento del 7,6% en comparación con el mismo mes del año anterior, según datos de la Asociación de Constructores Europeos de Automóviles (Acea). España fue uno de los países que *tiró* de este mercado al convertirse en el territorio del *top 5* que más creció el mes pasado, con una subida del 17,8%.

▶ENERGÍA

EMPRESAS. **Las eléctricas recurren ante el Tribunal Supremo el recorte a la distribución y la orden de peajes de enero.** La Asociación Española de la Industria Eléctrica (Unesa), así como Iberdrola y E.ON por separado, denunciaron ayer ante el Tribunal Supremo los últimos recortes a la actividad de distribución incluidos en la reforma energética. En concreto, Unesa reclamó el recorte de la retribución del segundo semestre de 2013 anunciado por el Gobierno en julio del año pasado como parte del real decreto ley 9/2013 de medidas urgentes para acabar con el déficit de tarifa. Por su parte, Iberdrola y E.ON presentaron sendos recursos contencioso-administrativos contra el real decreto 1048/2013, en el que se fija la nueva metodología de retribución del transporte y electricidad a partir de este año.

▶INMOBILIARIA

INVERSIÓN EXTRANJERA. **El Santander confirma que «hay varias ofertas» por el Edificio España.** El Banco Santander confirmó ayer que ha recibido «varias ofertas» para comprar el Edificio España, uno de los rascacielos más emblemáticos de Madrid, que lleva años en desuso, y que a día de hoy es propiedad del banco que preside Emilio Botín. Fuentes de la entidad confirmaron la existencia de «varias ofertas» después de que varios medios publicaran que hay inversores chinos, brasileños y mexicanos interesados en este inmueble ubicado en la céntrica Plaza de España. El inversor chino sería Wang Jianlin, dueño de un imperio inmobiliario, y presumiblemente, el mejor postor.

El edificio España es un emblema de la Plaza de España de Madrid.

IBEX 35

0,77%
10.051,40

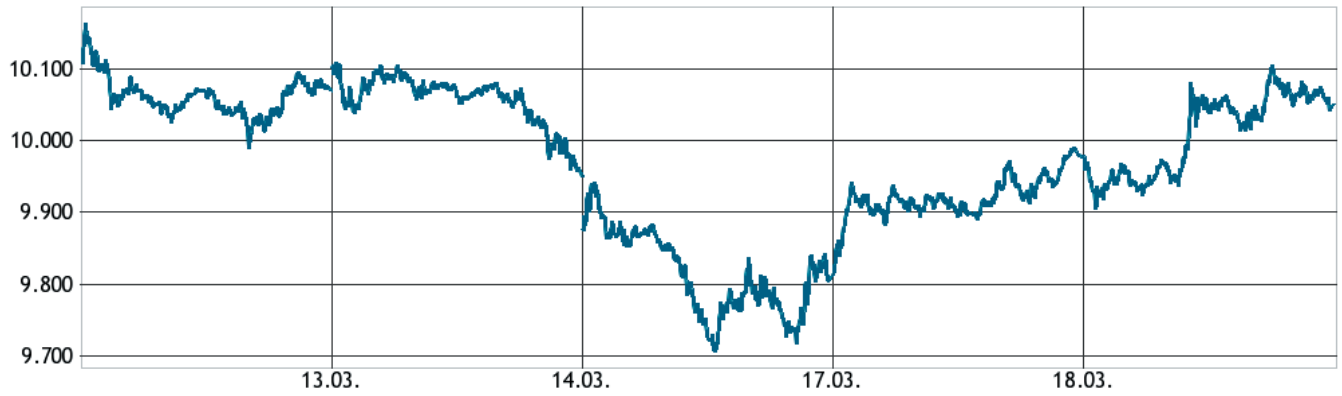

Prima de Riesgo	Interés del Bono a 10 años España	Interés del Bono a 10 años Alemania
174 -1,40	3,304 -0,01	1,567 0,00

El análisis según Renta 4

Pablo Pérez Coronado
director de Renta 4 Segovia

Subidas mientras desciende la tensión en Ucrania

Ayer las bolsas europeas cerraron con números verdes en una jornada que nuevamente empezó con descensos, los cuales, se vieron ampliandos tras anunciarse la encuesta ZEW de Alemania. No obstante, a media mañana los índices europeos cambiaban a signo positivo después de que el presidente ruso, Vladimir Putin, propusiera formalmente la anexión de Crimea y señalara que defendería los intereses de los rusos en Ucrania "mediante vías diplomáticas y legales".

Por la tarde, Wall Street abrió al alza, a pesar de que el dato de inflación se ha situado una décima por debajo de lo esperado en tasa anual y que las viviendas iniciadas volvieran a caer por tercer mes consecutivo. Así, a la espera de las conclusiones de la reunión de la Reserva Federal, donde se espera que mantenga el ritmo de retirada de los estímulos monetarios, con un nuevo recorte de las compras mensuales de deuda de 10.000 millones hasta los 55.000 millones de dólares, los mercados europeos terminaron con subidas cercanas al punto porcentual.

En el plano macroeconómico, en Estados Unidos, el IPC aumentó a una tasa ajustada a efectos del calendario del 0,1% en febrero respecto a enero. Y ya en el ámbito empresarial, Ferrovial Servicios presentó un ERE que afectará a 417 trabajadores que prestan servicio a bordo de los trenes AVE y Larga Distancia de Renfe.

LOS MEJORES

	Precio	Var.%
VOCENTO	2,14	5,94
TESTA INMUEB	10,00	5,26
TUBACEX	3,10	4,38
NH HOTELES	4,76	3,93
VIDRALA	38,70	3,67

LOS PEORES

	Precio	Var.%
G.E.SAN JOSE	1,17	-3,31
INYPSA	0,95	-3,06
INM.COLONIAL	1,84	-2,59
URALITA	1,18	-2,49
A. DOMINGUEZ	5,62	-2,26

LOS MÁS CONTRATADOS

	Precio	Capitalización
IBERDROLA	4,90	92.677.152,00
SANTANDER	6,51	83.422.997,00
BANKIA	1,52	55.494.990,00
BBVA	8,88	40.281.947,00
TELEFONICA	11,20	32.004.750,00

Eurostoxx 50	FTSE 100	Dow Jones*	Nasdaq 100*	Nikkei 225	DAX	CAC 40
3.073,75	6.605,28	16.354,90	3.705,57	14.411,27	9.242,55	4.313,26
0,81%	0,56%	0,66%	1,18%	0,94%	0,67%	0,97%

Páginas elaboradas por Renta 4 (902 15 30 20 | www.renta4.com) el 18-03-2014 a las 19:01h. * Datos de los índices americanos a media sesión.

Valores del Ibex 35

	Precio	Var.	Var.%	Máximo	Mínimo	Capitalización	RPD	PER	Var. Año	Var.% Año
▲ABERTIS INFR	16,16	0,02	0,15	16,22	15,92	1.263.852,00	4,31	16,38	0,02	0,09
▲ACCIONA	59,69	1,57	2,70	59,90	57,85	201.868,00	2,35	45,81	17,92	42,92
▲ACS CONST.	27,22	0,94	3,56	27,31	26,08	1.815.948,00	4,50	11,38	2,20	8,81
▼AMADEUS IT	29,41	-0,54	-1,82	29,90	29,38	1.648.782,00	2,37	17,65	-1,70	-5,45
▲ARCEL.MITTAL	10,89	0,06	0,51	10,98	10,68	1.760.486,00	1,55	12,04	-2,05	-15,84
▲B. SABADELL	2,30	0,03	1,50	2,30	2,24	20.853.749,00	1,18	15,31	0,40	21,15
▲B.POPULAR	5,45	0,06	1,17	5,50	5,32	11.911.307,00	1,30	13,29	1,06	24,22
▼BANKIA	1,52	-0,02	-0,97	1,57	1,52	55.494.990,00	0,52	15,39	0,29	23,50
▲BANKINTER	5,91	0,12	2,09	5,94	5,77	3.001.840,00	2,01	15,72	0,92	18,49
▲BBVA	8,88	0,08	0,92	8,96	8,71	40.281.947,00	3,67	11,26	-0,07	-0,82
▼BOLSAS Y MER	29,76	-0,24	-0,80	30,18	29,30	404.343,00	5,65	16,87	2,10	7,59
▲CAIXABANK	4,42	0,13	2,98	4,44	4,24	22.749.929,00	3,86	13,37	0,64	16,82
▲DIA	6,07	0,09	1,44	6,08	5,96	2.658.092,00	2,72	15,14	-0,43	-6,60
▲EBRO FOODS	16,36	0,05	0,31	16,45	16,21	317.243,00	3,58	15,11	-0,67	-3,96
=ENAGAS	21,90	0,00	0,00	22,04	21,58	1.872.209,00	5,73	13,08	2,90	15,29
▲FCC	14,71	0,20	1,34	14,93	14,46	1.909.054,00	0,00	11,02	-1,46	-9,06
▲FERROVIAL	15,18	0,14	0,93	15,24	14,95	1.545.195,00	4,22	29,25	1,12	7,93
▼GAMESA	8,12	-0,08	-1,00	8,25	8,02	1.743.407,00	0,67	16,98	0,54	7,07
▲GAS NATURAL	19,50	0,28	1,48	19,58	19,05	1.903.136,00	4,50	13,26	0,81	4,33
▲GRIFOLS	40,98	0,18	0,45	41,25	40,30	677.174,00	1,31	22,61	6,21	17,86
▲IBERDROLA	4,90	0,01	0,25	4,96	4,85	92.677.152,00	5,53	13,40	0,27	5,80
▼INDITEX	103,10	-0,25	-0,24	103,75	101,90	2.814.808,00	2,23	24,03	-16,70	-13,94
▲INDRA A	14,15	0,22	1,62	14,25	13,89	1.808.730,00	2,78	14,93	2,00	16,41
▲INT.AIRL.GRP	5,17	0,03	0,58	5,22	5,07	6.860.667,00	0,37	9,15	0,33	6,84
▲JAZZTEL	10,49	0,17	1,65	10,51	10,35	2.319.130,00	0,00	26,62	2,71	34,85
▲MAPFRE	2,97	0,03	1,09	2,99	2,90	10.033.252,00	4,58	9,06	-0,14	-4,53
▼MEDIASET ESP	8,53	-0,07	-0,86	8,64	8,52	1.549.992,00	2,32	20,61	0,14	1,70
▲OBR.H.LAIN	31,30	0,20	0,63	31,44	30,78	559.071,00	2,42	8,46	1,86	6,30
▲RED ELE.CORP	59,06	0,03	0,05	59,31	58,80	390.572,00	4,50	14,19	10,56	21,77
▲REPSOL	17,79	0,18	0,99	17,94	17,48	14.081.267,00	5,60	11,51	-0,53	-2,89
▲SACYR	4,65	0,05	1,04	4,70	4,57	7.327.535,00	0,00	12,24	0,88	23,47
▲SANTANDER	6,51	0,08	1,28	6,55	6,39	83.422.997,00	8,23	11,19	0,01	0,09
▼TEC.REUNIDAS	38,60	-0,02	-0,06	38,90	38,34	237.915,00	3,83	13,28	-0,89	-2,24
▲TELEFONICA	11,20	0,10	0,95	11,27	11,04	32.004.750,00	6,66	10,71	-0,64	-5,41
▲VISCOFAN	36,64	0,10	0,26	36,76	36,26	219.898,00	3,18	15,35	-4,70	-11,38

Mercado Continuo

	Precio	Var.	Var.%	PER	Var. año	Var.% año
▼A. DOMINGUEZ	5,62	-0,13	-2,26	0,00	-0,04	-0,71
▲ABENGOA	3,25	0,00	0,03	14,58	1,08	49,40
▲ACERINOX	11,12	0,05	0,45	21,50	1,87	20,20
▲ADVEO	17,32	0,37	2,18	12,42	2,38	15,93
▼ALMIRALL	12,53	-0,15	-1,18	15,41	0,69	5,83
▲AMPER	1,09	0,01	0,93	0,00	0,03	2,83
▲APERAM	17,20	0,18	1,06	31,02	3,80	28,36
▼ATRESMEDIA	12,34	-0,06	-0,48	21,02	0,32	2,66
▲AZKOYEN	3,04	0,10	3,41	25,72	0,94	44,52
▼B.RIOJANAS	5,20	-0,03	-0,57	0,00	-0,17	-3,17
=BARON DE LEY	73,00	0,00	0,00	16,01	14,00	23,73
=BAYER	94,00	0,00	0,00	13,44	-8,30	-8,11
▼BIOSEARCH	0,78	-0,00	-0,63	0,00	0,10	13,77
=C.PORTLAND V	7,92	0,00	0,00	0,00	2,36	42,45
▲CAF	386,00	3,20	0,84	9,64	1,70	0,44
=CAMPOFRIO	6,90	0,00	0,00	13,53	0,00	0,00
▲CIE AUTOMOT.	7,82	0,02	0,32	11,86	-0,18	-2,19
=CLEOP	1,15	0,00	0,00	0,00	0,00	0,00
▼CLIN BAVIERA	10,90	-0,05	-0,46	19,93	0,44	4,21
▼CODERE	0,87	-0,02	-2,25	0,00	0,18	26,09
▲COR.ALBA	44,50	0,50	1,14	12,56	2,00	4,71
▼CORREA	1,64	-0,00	-0,30	0,00	0,34	26,25
=CUNE	16,70	0,00	0,00	0,00	1,50	9,87
▲D. FELGUERA	4,70	0,01	0,21	11,19	-0,20	-4,08
▲DEOLEO	0,40	0,00	1,25	0,00	-0,06	-13,83
▲DINAMIA	7,47	0,06	0,81	29,88	0,47	6,71
▲EADS NV	50,55	0,05	0,10	13,16	-5,15	-9,25
▲ELECNOR	10,45	0,11	1,06	6,53	-0,73	-6,53
▲ENCE	2,20	0,02	0,92	16,67	-0,52	-19,27
▲ENDESA	25,04	0,28	1,13	14,58	1,74	7,47
▲ENEL GREEN P	2,05	0,03	1,44	16,93	0,25	13,65
▼ERCROS	0,49	-0,00	-0,20	0,00	0,01	2,53
▲EUROPAC	3,93	0,00	0,13	10,34	0,08	2,21
▲EZENTIS	1,11	0,00	0,27	0,00	-0,43	-27,79
▲FAES	2,42	0,01	0,41	18,10	-0,22	-8,14
=FERGO AISA	0,02	0,00	0,00	0,00	0,00	0,00
▼FERSA	0,63	-0,01	-1,56	31,50	0,24	61,54
▲FLUIDRA	3,16	0,02	0,64	15,64	0,44	16,18
=FUNESPAÑA	5,80	0,00	0,00	0,00	-0,20	-3,33
▲G.CATALANA O	30,66	0,16	0,52	12,18	4,64	17,83
▼G.E.SAN JOSE	1,17	-0,04	-3,31	0,00	-0,03	-2,50
▲GRAL.ALQ.MAQ	0,76	0,01	1,33	5,85	0,04	5,56
=GRAL.INVERS.	1,67	0,00	0,00	0,00	0,01	0,60
▼GRUPO TAVEX	0,26	-0,00	-0,39	0,00	0,02	10,87
▲IBERPAPEL	15,05	0,15	1,01	16,18	-0,05	-0,33
=INDO	0,60	0,00	0,00	0,00	0,00	0,00
=INM. DEL SUR	13,34	0,00	0,00	0,00	-2,66	-16,62
▼INM.COLONIAL	1,84	-0,05	-2,59	2,00	0,79	75,84
▼INYPSA	0,95	-0,03	-3,06	0,00	0,11	13,10
=LA SEDA	0,73	0,00	0,00	0,00	0,00	0,00
▼LABORAT.ROVI	9,50	-0,04	-0,42	14,96	-0,48	-4,81
▲LIBERBANK	0,88	0,02	1,98	9,51	0,16	21,53
=LINGOTES ESP	3,43	0,00	0,00	0,00	-0,01	-0,44
=MARTINSA FAD	7,30	0,00	0,00	0,00	0,00	0,00
▲MELIA HOTELS	9,82	0,32	3,32	31,46	0,48	5,14
▼MIQUEL COST.	30,30	-0,09	-0,30	12,95	-0,20	-0,66
▼MONTEBALITO	1,38	-0,02	-1,79	0,00	0,24	21,68
=NATRA	1,96	0,00	0,00	0,00	-0,24	-11,09
▲NATRACEUTICA	0,26	0,00	0,76	0,00	-0,02	-8,01
▲NH HOTELES	4,76	0,18	3,93	110,70	0,48	11,09
=PESCANOVA	5,91	0,00	0,00	1,84	0,00	0,00
▼PRIM	5,80	-0,05	-0,85	0,00	0,04	0,69
▲PRISA	0,40	0,01	3,32	23,82	0,00	1,25
▼PROSEGUR	4,25	-0,01	-0,23	11,68	-0,73	-14,66
▼QUABIT INM.	0,13	-0,00	-0,78	0,00	0,01	7,63
▼REALIA	1,18	-0,02	-1,67	26,11	0,34	41,57
▼RENO MEDICI	0,33	-0,00	-0,61	11,71	0,06	23,77
▼RENTA 4 BCO.	5,80	-0,03	-0,51	0,00	0,75	14,85
=RENTA CORP.	0,57	0,00	0,00	0,00	0,00	0,00
=REYAL URBIS	0,12	0,00	0,00	0,00	0,00	0,00
=SAN. RIO B	1,21	0,00	0,00	0,00	-0,56	-31,44
=SERV.POINT S	0,07	0,00	0,00	4,73	-0,02	-24,47
=SNIACE	0,20	0,00	0,00	0,00	0,00	0,00
▲SOLARIA	1,38	0,02	1,09	69,25	0,62	81,05
=SOTOGRANDE	2,90	0,00	0,00	0,00	0,22	8,21
▲TECNOCOM	1,40	0,02	1,09	16,81	0,18	15,29
▲TESTA INMUEB	10,00	0,50	5,26	0,00	2,44	32,28
▲TUBACEX	3,10	0,13	4,38	11,23	0,21	7,27
▲TUBOS REUNID	1,92	0,04	2,12	12,42	0,16	8,76
▼URALITA	1,18	-0,03	-2,49	23,50	-0,02	-1,26
▲URBAS	0,04	0,00	2,94	0,00	0,01	40,00
=VERTICE 360	0,05	0,00	0,00	0,00	0,00	6,52
▲VIDRALA	38,70	1,37	3,67	14,79	1,26	3,37
▲VOCENTO	2,14	0,12	5,94	30,57	0,63	41,72
▲ZARDOYA OTIS	12,51	0,01	0,08	28,43	-0,64	-4,87
▲ZELTIA	2,66	0,01	0,38	19,60	0,36	15,37

SALUD

El Hospital Clínic de Barcelona implanta el marcapasos más pequeño del mundo a cuatro pacientes ■ El Hospital Clínic de Barcelona anunció ayer que había implantado el marcapasos más pequeño del mundo a cuatro pacientes, una cápsula de diámetro similar a una moneda de euro, sin cables y sin batería subcutánea, como parte de un estudio internacional en el que participan hasta 10 centros sanitarios para determinar la validez del nuevo dispositivo. Así, el director de Arritmias del Clínic, Lluís Mont, matizó que este aparato puede representar un «cambio de era» en el tratamiento de las cardiopatías.

España es uno de los países de la OCDE con más brecha social

La diferencia entre ricos y pobres en los hogares nacionales experimenta una de las mayores subidas de los territorios miembros de la Organización para la Cooperación y el Desarrollo

• Un informe desvela que los españoles más vulnerables perdieron entre 2007 y 2010 casi un tercio de sus ingresos, mientras que los más solventes apenas vieron menguar su renta.

AGENCIAS / PARÍS

Las desigualdades sociales en España no solo crecieron desde el inicio de la crisis económica, sino que esta situación hizo que se acentuaran, cada vez más, las diferencias ya existentes entre los ciudadanos ricos y pobres. Así, el empeoramiento del mercado de trabajo en el país y su impacto en los ingresos de las familias se sintieron con mayor fuerza entre los hogares más vulnerables, mientras que los más solventes apenas vieron mermados sus ingresos, según reflejó ayer un informe elaborado por la Organización para la Cooperación y el Desarrollo Económico (OCDE).

En el documento, titulado *Panorama de la sociedad 2014*, este organismo señala que el 10 por ciento de los hogares españoles con menores rentas perdió, prácticamente, un tercio de sus ingresos entre 2007 y 2010, con una caída anual del 14 por ciento, lo que representa, «con mucho», el mayor descenso de toda la OCDE, donde la media de la bajada de los ingresos fue del 2 por ciento entre las personas más desfavorecidas.

Por contra, el análisis de la institución con sede en París desveló que las rentas del 10 por ciento más rico en España disminuyeron en, aproximadamente, un 1 por ciento al año, lo que supone que el territorio nacional experimentó «un fuerte aumento en la desigualdad social».

De este modo, en 2010, las ganancias medias de los españoles con mayor poder adquisitivo fueron 13 veces más altas que las de los más pobres, en contraste con la media que marca este organismo, que se situó en 9,4 veces.

Además, en términos generales, el informe de la OCDE cifró en unos 2.600 euros por persona la pérdida media de ingresos sufrida por los hogares nacionales entre 2008 y 2012, lo que la convierte en una de las caídas más fuertes entre los países de la Eurozona.

En este sentido, la institución consideró que la dramática disminución de la renta disponible también reflejó lo «dispareja» que es la protección de aquellos afectados por el paro y recordó que, con una tasa de desempleo en el país 2,5 veces más alta que la media UE, el gasto en prestaciones para las personas en edad de trabajar «está apenas sobre la media», mientras el coste por en programas de activación laboral disminuyó en más de dos tercios entre 2007 y 2011, de unos 390 euros a 160 euros mensuales.

«El sistema de protección social español estaba mal preparado para enfrentar una crisis del empleo, con un fuerte aumento en el paro de larga duración y del riesgo para las familias de encontrarse en situación de pobreza», apuntó.

A este respecto, la OCDE insistió en que los ancianos y los beneficiarios de pensiones «han estado mejor protegidos», lo que ha permitido que la tasa de pobreza relativa entre las personas mayores bajara en 8 puntos porcentuales, hasta un 12 por ciento, mientras que la infantil subió en 3 puntos, hasta el 21, frente a la media del 13 de la UE, y las diferencias sociales entre los jóvenes registró un salto de 5 puntos.

DURO TRABAJO POR DELANTE. Ante esta situación, la institución llamó la atención sobre el hecho de que resulta «altamente improbable» que una recuperación económica pueda, por sí sola, poner fin a los problemas del mercado laboral y la crisis social que España atraviesa actualmente.

«Aún queda mucho por hacer para ayudar a que las familias mejoren rápidamente su situación cuando la economía consolide su recuperación», apuntó, y planteó la necesidad de fortalecer «urgentemente» las prestaciones asistenciales para los desempleados de larga duración y para los colectivos de trabajadores pobres.

A este respecto, la OCDE se mostró partidaria de reducir el número de productos que se benefician de un IVA preferencial o que están enteramente exentos, con el fin de financiar dicho refuerzo de las prestaciones, puesto que considera que estas ayudas pueden ser orientadas de manera más precisa y eficiente, de tal manera que el gasto social vaya en beneficio de las personas más necesitadas.

«En general, los grupos de bajos ingresos consumen menos que los grupos de altas rentas y, en consecuencia, las exenciones y rebajas de los tributos los afectan menos», defendió el informe.

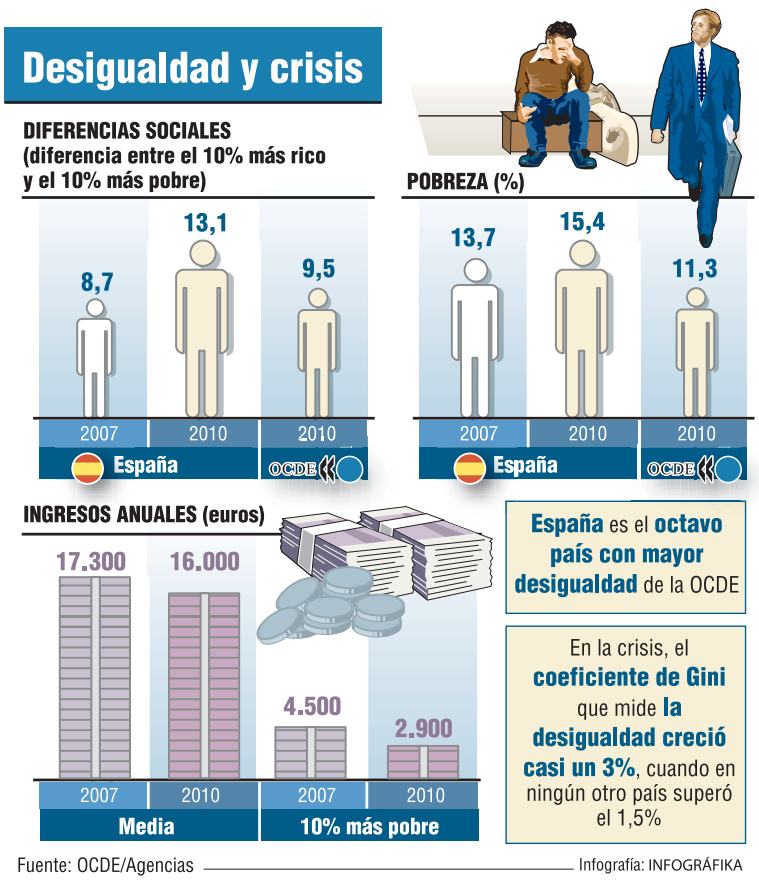

Fuente: OCDE/Agencias — Infografía: INFOGRÁFIKA

Los desempleados son los más afectados por la desigualdad. / RUBÉN SERRALLÉ

Las **ganancias** de los más pudientes son **13 veces** más altas que las de los menos favorecidos

El descenso medio del **poder adquisitivo** fue de **2.600 euros** por persona desde 2008 hasta 2012

▶ SANIDAD

El envejecimiento de la población nacional está entre los más altos de Europa

AGENCIAS / MADRID

España es uno de los países más envejecidos de Europa, según aseguró ayer la directora general de Salud Pública, Calidad e Innovación del Ministerio de Sanidad, Mercedes Vinuesa, con motivo de la celebración de la conferencia bilateral entre el Reino Unido y Francia titulada *La demencia: un reto global*.

El objetivo de este encuentro, organizado por la Embajada Británica, con la colaboración del Instituto de Salud Carlos III (ISCIII), la Fundación CIEN y Ciberned, bajo el patrocinio de la Fundación Sanitas, fue establecer posibles estrategias y políticas conjuntas y canalizar nuevas ideas para afrontar la lucha contra las demencias, particularmente la enfermedad de Alzheimer (EA), patología que afecta a más de 500.000 personas en el territorio nacional y a 35 millones en todo el mundo.

En este sentido, el director general del ISCIII, Antonio Andreu, destacó el trabajo que se realiza desde el Centro Alzheimer Fundación Reina Sofía. Una labor investigadora «de primer nivel», aseveró, desarrollada desde la Unidad de Investigación del Proyecto Alzheimer, que gestiona la Fundación CIEN.

Así, a su juicio, este complejo sociosanitario, monográfico en enfermedades neurodegenerativas, representa la excelencia de la investigación en demencias en España, con unas instalaciones que comprenden un equipo multidisciplinar de estudios clínicos, una unidad de neuroimagen avanzada y un Banco de Tejidos neurológico de ámbito nacional.

Andreu resaltó también el apoyo de la entidad que lidera a la internacionalización de la investigación gracias al fomento en la participación de los diversos programas europeos existentes, y reafirmó su compromiso con ellos.

Un grupo de ancianos.

Pedro Luis Gómez Moreno y Marta Vírseda, vencedores de la Carrera Popular 'La Viña del Ajo' en Muñoveros. PÁGINA 33

ATLETISMO Treinta atletas representarán a Segovia en el Interdelegaciones Infantil. PÁGINA 33

FÚTBOL El Cantalejo A se afianza en la segunda plaza tras su triunfo y la derrota del Unami B. P.34

BOXEO | COMPETICIONES

Lara García: "Espero poder abrirme camino hacia la Selección Española"

La boxeadora segoviana, vigente campeona nacional, confiesa que participar en los próximos Juegos Olímpicos es "difícil, pero no imposible"

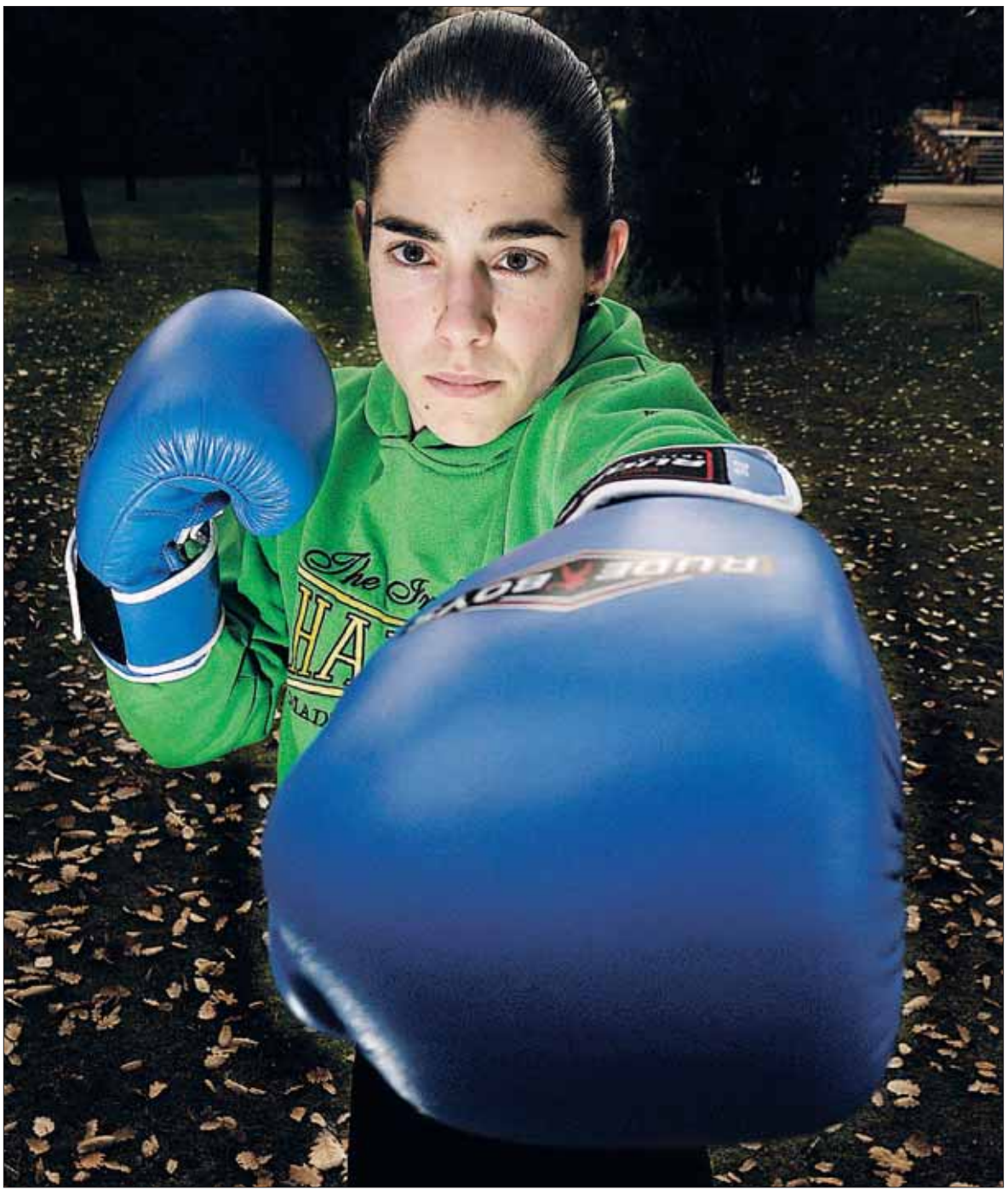

La actual campeona de España de boxeo olímpico en la categoría de menos de 57 kilos, la segoviana Lara García. / JUAN MARTÍN

D.L.P. / SEGOVIA

Lara García María tiene el honor de haber entrado en la lista de deportistas segovianos con campeonatos de España en su palmarés. Además, lo ha conseguido en un deporte tan exigente como es el boxeo olímpico. Pocos días después de lograr en Madrid el título nacional en la categoría de menos de 57 kilos, la segoviana todavía saborea este gran éxito, pero ahora tiene la mente puesta en su próximo compromiso deportivo, que será en casa, con la disputa de una velada entre las selecciones Española y de Castilla y León, el sábado en el Frontón Segovia a partir de las 20:00 horas.

De este modo, la púgil del Fight Club Segovia se encuentra muy satisfecha, no solo con este buen arranque de 2014, sino con cómo le fueron las cosas en 2013, cuando "ganamos el campeonato de Castilla y León, y también el campeonato de España de clubes, que se disputaba por primera vez. Venía de recuperarme de una operación de sinusitis, por lo que planteamos esta competición como un rodaje, pero al final todo salió muy bien".

No en vano, este gran 2013 le sirvió a Lara para ser premiada una año más en la Gala del Deporte Segoviano de la ASPD, con un galardón de la Serie Oro.

En lo referente al reciente Campeonato de España, la segoviana recuerda que "el sorteo fue duro aunque, personalmente, creo que fue mejor para mí. Y es que, mientras más combates tenga, más consigo meterme en la competición. De esta manera, me tocó pelear todos los días, y los mejores combates que hice fueron el primero, el segundo y el de la final. El tercero no fue tan bueno, ya que el resultado no fue por decisión unánime".

CAMBIO Echando la vista atrás, hace dos años Lara García se planteó el paso del kickboxing al boxeo. Esta decisión se produjo "porque no podía estar picando de todos los lados, por lo que opté por el boxeo, ya que tiene más salida que el kickboxing".

"Al principio pensé que este cambio no iba a ser tan fuerte, pero lo cierto es que es complicado dejar atrás los hábitos del kickboxing", explicó, añadiendo que está muy satisfecha con el cambio, ya que "no me planteaba que pudiera tener tiempo disponible para entrenar, pero al final lo he conseguido, con la suerte de poder contar con un par de horas libres en el trabajo por la mañana, junto a otras dos horas por la tarde".

La deportista también tiene la fortuna de contar con un entrenador, Diego Uceta, "que además es un buen amigo. Los compañeros me tratan como la 'niña mimada' del gimnasio", bromea Lara, explicando que "hay muy buen nivel de competidores en Segovia. Somos todos una gran familia".

En cuanto al aumento de la práctica y de la afición por el boxeo en Segovia, Lara va más allá, y comenta que "este deporte está renaciendo en toda España en los últimos años. En el caso de Segovia es cierto que cada vez más gente se está animando a practicarlo, ya que es un deporte que engancha".

Personalmente, la púgil tiene claro que "no dejaría el boxeo por nada. Ya me costó bastante dejar de practicar el fútbol, pero ahora mismo estoy convencida de que este es mi deporte".

Echando un vistazo a la velada del próximo sábado, la segoviana afirma que "tendré que boxear contra una rival bastante dura, Cristina Gómez, que forma parte de la Selección Española, por lo que va a ser un buen combate. Espero que se decida a mi favor, para así ir abriéndome camino para poder entrar en la Selección Nacional".

Y es que, después de convertirse en la mejor de España en su categoría, defender los colores de España es el principal objetivo de Lara García, "ya sea compitiendo o entrenando con ellos". Por otro lado, los Juegos Olímpicos de Río de Janeiro cada vez están más cerca, y la boxeadora ve esa meta como "algo complicado, ya que hay pocos pesos olímpicos, con lo cual tendría que bajar a 51 kilos. Lo veo difícil, pero no imposible", concluye Lara.

Laura Fernández logró el subcampeonato de España en la categoría de menos de 64 kilos

E.A. / SEGOVIA

Los pasados días del 6 al 9 de marzo en las instalaciones del Centro de Alto Rendimiento de Madrid, y organizado por la Federación Española de Boxeo, se celebró el Campeonato de España de Boxeo Olímpico femenino, y en el que estaba incluida la competidora segoviana Laura Fernández –perteneciente al Club de Boxeo Victoria Barceló– que se ganó un puesto en esta competición al lograr la segunda plaza en los campeonatos de la Comunidad de Madrid.

Dentro de la categoría de menos de 64 kilos, con solo un año de experiencia en el boxeo y con un bagaje de solo dos peleas, Laura Fernández se presentó en semifinales con la representante canaria, a la que venció por KO técnico en el segundo asalto.

Su siguiente paso en la final lo disputó con la favorita de la categoría, la madrileña Miriam Gutiérrez, la mejor boxeadora del torneo, como así lo lleva demostrando varios años, invicta en 32 combates y varias veces Campeona de España.

La segoviana disputó un combate valiente y muy técnico, incluso puntuó varias veces en su primer asalto. Pero la gran pegada, su movilidad en el ring los encadenamientos de Miriam hicieron su labor a la perfección, llevándose el combate con superioridad la púgil madrileña.

Cabe destacar que Laura Fernández formaba parte del conjunto de la Comunidad de Madrid que, finalmente, se proclamó campeón de España por equipos.

ATLETISMO

Segovia estará representada por 31 atletas en el Interdelegaciones Infantil de Invierno

D.L.P. / SEGOVIA

Un total de 30 atletas (15 niños y otras 16 niñas) forman parte de la Selección Provincial de atletismo de la categoría infantil, que representará a Segovia el próximo sábado día 22 de marzo en Zamora en el Campeonato Interdelegaciones Infantil de Invierno.

Por parte masculina, los seleccionados en cada prueba son:

• **80 metros lisos:** Guido Álvarez (Hotel Cándido) y Mario Rico (Sporting Segovia).

• **500 metros lisos:** Raúl Lázaro (Blume) y Samuel Garo (Blume).

• **1.000 metros lisos:** Ismael Domingo (Blume) y Sergio Prieto (Sporting Segovia).

• **80 metros vallas:** Estifanos Fernando Aguiar (Sporting Segovia) y Mihai de Nicolás (sporting Segovia).

• **Salto de altura:** Mihai de Nicolás (Sporting Segovia) y Marcos Peñas (Hotel Cándido).

• **Salto de longitud:** Raúl Lázaro (Blume) y Mario Rico (Sporting Segovia).

• **Lanzamiento de peso:** Harley Edgar Arévalo (Hotel Cándido) y Rubén Manrique (Hotel Cándido).

• **Lanzamiento de jabalina:** Juan Redondo (Sporting Segovia) y Estifanos Fernando Aguiar (Sporting Segovia).

• **1 kilómetro marcha:** Rodrigo Santa Elena (Sporting Segovia) y Guillermo Subtil (Blume).

• **Relevos 4x80:** Samuel Garó (Blume), Guido Álvarez (Hotel Cándido), Sergio Prieto (Sporting Segovia) y Hugo Manso (Blume).

Por parte femenina participarán:

• **80 metros lisos:** Alba Benito (CAS) y Paula Subtil (Velox).

• **500 metros lisos:** Fátima Tapias (Velox) e Irene de Frutos (Sporting Segovia).

• **1.000 metros lisos:** Claudia Corral (Sporting Segovia) y Pilar Moreno (CAS).

• **80 metros vallas:** Carolina Inés Estrada (Sporting Segovia) y Raquel García (CAS).

• **Salto de altura:** Lucía Muniesa (CAS) y Sandra Merino (Velox).

• **Salto de longitud:** Lucía Mosácula (Sporting Segovia) y Helena Higuera (CAS).

• **Lanzamiento de peso:** Laura Medialdea (Velox) y Carolina Inés Estrada (Sporting Segovia).

• **Lanzamiento de jabalina:** Laura Medialdea (Velox) y Lucía Rodríguez Guijarro (CAS).

• **1 kilómetro marcha:** Lucía Rodríguez Martín (Sporting Segovia) y Lucía Rodríguez Guijarro (CAS).

• **Relevos 4x80:** Paula Subtil (Velox), Alba Benito (CAS), Irene de Frutos (Sporting Segovia) y Fátima Tapias (Velox).

ATLETISMO | CARRERAS PEDESTRES

Pedro Luis Gómez Moreno y Marta Vírseda, ganadores de 'La Viña del Ajo' en Muñoveros

La prueba, encargada de abrir el décimo Circuito Provincial de Carreras Pedestres, reunió el domingo a 400 atletas populares de todas las edades

D.L.P. / SEGOVIA

Muñoveros celebró el pasado domingo la sexta Carrera Popular 'La Viña del Ajo', con la que arrancó la décima edición del Circuito Provincial de Carreras Pedestres, patrocinada por la Diputación, y que tuvo como vencedores a Pedro Luis Gómez Moreno y a Marta Vírseda, en una prueba que contó con la participación de más de 400 atletas entre todas las categorías (300 en la carrera de mayores y 100 en las pruebas de menores).

En memoria de 'Carlocha', un vecino de Muñoveros recientemente fallecido, la Asociación Juvenil La Fragua de la localidad segoviana, organizadora de la prueba, quiso rendirle un homenaje cambiando ligeramente el recorrido para que una parte del circuito pasara por el camino frecuentado por este vecino en sus entrenamientos.

Por otro lado, los organizadores donaron un euro por cada atleta de categoría absoluta que terminó la prueba a la Asociación Parkinson de Segovia, con motivo del proyecto internacional Run for Parkinson´s.

En cuanto a la clasificación masculina, tras Pedro Luis Gómez Moreno (con un crono de 47'15") cruzó la meta Rodrigo Ares (a solo un segundo del ganador, con 47'16"), de Guadarrama, con el tercer puesto para Luis Pablo Montoya (49'16").

El pódium femenino lo formaron Marta Vírseda (59'02"), seguida de María Luna García (1h00'52") y Eleanor Sedgwick (1h00'58").

Como es habitual en esta carrera, los participantes y sus acompañantes pudieron disfrutar de las tradicionales sopas de ajo, junto a bollos, tortas de chicharrones y vino.

Pancarta en recuerdo a 'Carlocha', en uno de los podiums. / PEDESTRESDESEGOVIA

CLASIFICACIONES

GENERAL MASCULINA

1 Pedro Luis Gómez Moreno	47:15
2 Rodrigo Ares Mateos	47:16
3 Luis Pablo Montoya	49:16
4 Abraham Tapias Revenga	49:29
5 Agustin Suñer Ramos	50:25
6 Julio de Pablos de Prados	50:29
7 Miguel Ángel Martín Granados	51:05
8 Ángel Luis Borreguero Velasco	51:07
9 Francisco Javier Peña Montes	51:16
10 Mariano Lazaro Cubo	51:21

GENERAL FEMENINA

1. Marta Vírseda Vírseda	59:02
2. Maria Luna García Miguel	1:00:52
3. Eleanor Sedgwick	1:00:58
4. Gema Llorente Martín	1:03:08
5. Rebeca Tejedor Muñoz	1:03:57

La final escolar de ajedrez, en Palazuelos de Eresma.

El pasado viernes 14 de marzo se celebró en el Centro Social 'El Chorrillo' de Palazuelos de Eresma la final provincial escolar de ajedrez, con la participación de cerca de una veintena de jóvenes, la mayoría de ellos de la localidad de Palazuelos de Eresma. De esta manera, una vez más, el Ayuntamiento la localidad segoviana colabora con la Unidad de Gestión y Promoción Deportiva de Diputación Provincial de Segovia para lograr el objetivo común de fomentar las actividades de ocio saludable entre los más jóvenes del municipio y las zonas rurales. / FOTO: EL ADELANTADO

FÚTBOL SALA

Segovia Futsal recoge productos de limpieza para la Asociación San Vicente de Paúl

E.A. / SEGOVIA

Tras el éxito de la recogida de juguetes y alimentos para las familias segovianas más necesitadas llevada a cabo en Navidad, y el evento de zumba a beneficio de ANAR, desde el lunes se está desarrollando una nueva campaña con fines benéficos en Segovia Futsal.

Hasta el viernes en la sede del club (plaza Tirso de Molina, 13), y también el sábado en el pabellón Pedro Delgado, en los prolegómenos del partido que enfrentará el día 22 al Segovia Futsal con el Elche, se procederá a una recogida de productos de limpieza e higiene personal que irán destinados a la Asociación de Caridad San Vicente de Paúl.

A cambio, todo aquel que quiera participar en esta iniciativa ofreciendo cualquier tipo de producto de limpieza y aseo, recibirá un vale de descuento de un 10% en el restaurante Sushicatessen, uno de los colaboradores del club, que una vez más no ha querido perder la oportunidad de contribuir a esta buena causa.

NECESIDAD Según un informe presentado por la Asociación San Vicente de Paúl en el que se hace un análisis de las necesidades de la sociedad segoviana, la limpieza y el aseo personal han sido uno de los principales agravios generados por la crisis en los hogares de la ciudad. Por esta razón el club quiere solidarizarse con estas familias y, en la medida de lo posible, hacer de intermediario entre los segovianos más colaboradores y los segovianos más necesitados.

MONTAÑISMO

Tente Lagunilla ofrecerá una charla sobre seguridad en la montaña

E.A. / SEGOVIA

El próximo viernes día 21 de marzo a las 20:00 horas, en el salón de actos de la residencia juvenil Emperador Teodosio, se celebrará una charla-proyección a cargo de Emilio Vicente Lagunilla Alonso –más conocido en el mundo de la montaña como 'Tente'–, organizada por el Club Deportivo Aguacero, en colaboración con el IMD.

El leonés Tente Lagunilla es un experimentado alpinista y bombero de profesión, que mostrará el viernes una proyección sobre 'Seguridad en la montaña'.

FÚTBOL PROVINCIAL

PRIMERA PROVINCIAL

JORNADA 20

Navalmanzano - Unami C.P. "B"	2-0
Monteresma La Atalaya - Turegano	1-0
Pradena - El Espinar San Rafael	1-4
R. Villacastin "A" - Sporting Nava	0-0
Sporting Riazano - Vallelado	2-1
Cantalejo "A" - Polid. Sepulveda	1-0
Segoviana "B" - Carbonero El Mayor	4-1

	P	J	G	E	P	GF	GC
1 MONTERESMA	48	20	15	3	2	54	14
2 CANTALEJO "A"	41	20	13	2	5	37	24
3 UNAMI C.P. "B"	36	19	11	3	5	48	29
4 EL ESPINAR S.R.	34	20	10	4	6	56	48
5 C.D. PRADENA	30	20	9	3	8	48	43
6 SEGOVIANA "B" (*)	29	20	10	2	8	40	35
7 CARBONERO	29	20	9	2	9	40	39
8 SP. NAVA	28	20	8	4	8	38	33
9 NAVALMANZANO	27	20	9	0	11	35	40
10 TUREGANO	25	19	7	4	8	35	41
11 VILLACASTIN "A"	24	19	7	3	9	43	38
12 POLI. SEPULVEDA	17	20	5	2	13	28	50
13 C.F. VALLELADO	14	20	3	5	12	28	49
14 SP. RIAZANO	10	19	3	1	15	23	70

(*) TRES PUNTOS MENOS POR SANCIÓN

SEGUNDA PROVINCIAL

JORNADA 20

C.D. Bernardos - Atco. Hontanares	2-2
Muñopedro C.F. - C.D. Cantalejo "B"	3-2
C.F. Valseca - C.D. Coca	3-0
C.D. Pinillos - Racing Villacastin "B"	4-1
C.D. Arcangel - C.D. Cantimpalos	7-3
C.D. Atletico Abades - Gª Ayllonesa	3-3

	P	J	G	E	P	GF	GC
1 MOZONCILLO	46	17	15	1	1	47	13
2 C.D. ARCANGEL	44	17	14	2	1	54	19
3 C.D. CANTIMPALOS	34	19	10	4	5	54	34
4 C.D. PINILLOS	28	18	9	1	8	46	35
5 C.F. VALSECA	28	19	8	4	7	36	35
6 Gª AYLLONESA	25	19	8	1	10	43	36
7 A. HONTANARES	23	18	6	5	7	28	37
8 C.D. BERNARDOS	21	18	4	9	5	35	31
9 ATLETICO ABADES	21	18	6	3	9	37	40
10 VILLACASTIN "B"	20	19	6	2	11	32	51
11 CANTALEJO "B"	19	18	5	4	9	30	33
12 C.D. COCA	17	17	5	2	10	29	45
13 MUÑOPEDRO C.F.	8	19	2	2	15	14	76

Jugada del encuentro de Primera División Provincial entre la Gimnástica Segoviana B y el CD Carbonero el Mayor. / KAMARERO

El Cantalejo A se afianza en la segunda plaza tras su triunfo y la derrota del Unami B

En Segunda descansó el Mozoncillo, lo cual aprovechó el Arcángel para ponerse a dos puntos del liderato tras golear al Cantimpalos

D.L.P. / SEGOVIA

Los resultados de la vigésima jornada de Liga en la competición Provincial de fútbol dejaron al Monteresma La Atalaya aún más líder de la Primera División, con 48 puntos, después de su triunfo por la mínima (1-0) en casa ante el Turégano.

Por el mismo resultado se impuso el Cantalejo A al Polideportivo Sepúlveda y, gracias a este triunfo, los briqueros se asientan en la segunda posición de la tabla, aprovechándose además del tropiezo del Unami B en su visita al campo del Puentecanto Navalmanzano (2-0). De esta forma, el Cantalejo acumula cinco puntos más (41) que el filial del Unami (36).

Otros resultados destacados de la jornada en Primera fueron la goleada a domicilio del cuarto clasificado, El Espinar San Rafael, por 1-4 en Prádena; o la victoria del colista Sporting Riazano (2-1) frente al penúltimo, el Vallelado.

SEGUNDA En lo referente a la Segunda División, el pasado fin de semana le correspondió descansar al líder Mozoncillo, lo que aprovechó el Arcángel para recortar distancias con el primer clasificado –que se encuentra dos puntos por encima de los de San Rafael–, gracias a la goleada conseguida ante el Cantimpalos, tercero en la tabla, por 7-3.

A pesar de este resultado, el cuarto clasificado, el Pinillos, todavía se encuentra lejos del tercero –a seis puntos–, incluso después de su clara victoria ante el Racing Villacastín B (4-1). En la zona baja el colista Muñopedro sumó su segundo triunfo de la temporada, al vencer al Cantalejo B por 3 a 2.

DESDE LA GRADA

JAVIER JIMÉNEZ

Diferentes intereses

Ya saben ustedes que desde el año 2012 Segovia tiene tres clubes en la Tercera División de fútbol: S.D. Gimnástica Segoviana, C.D. La Granja y C.P. Unami. Los tres tienen algunas similitudes, a saber: militan en el grupo 8; ahora, salvo algunas excepciones en la Segoviana, se nutren de jugadores que prácticamente en su mayoría son de la tierra; los tres se vuelven majaretas para, año tras año, buscar los recursos necesarios para subsistir y poder competir en la categoría; reciben algunas ayudas de instituciones públicas; solo hacen frente a gastos y desplazamientos de los jugadores, olvidándose de retribuciones en concepto de salarios, incluida la Sego que –según cuentan– se ha caído del carro y aplica esta temporada la misma medicina para amortizar otro carro deficitario. Todo esto es norma común para el trío, pero hay algún elemento diferenciador entre ellos en cuanto a los intereses que persiguen.

Por un lado, La Granja y el Unami están llevando una trayectoria pareja y más que notable. Si bien La Granja posee más años de servicio en la brecha del grupo, lo que le dota de mayor experiencia, sus deseos son más o menos los mismos que el Unami. Ambos, aportando la lógica aplastante del presupuesto, solo pueden aspirar a mantenerse dignamente en la categoría; y todo lo que les caiga de bueno, pues bien venido sea, pero con los pies en suelo firme, sin aspavientos, para no convertirse en deudores de nadie. En este momento caminan juntitos en casi la mitad de la tabla, mirando de reojo los puestos de descenso para no caer en su red y con el ojo bueno a los de arriba para que se les pegue algo. Esto les sirve para mantenerse tranquilos pero sin descuidarse.

Por otro, la Gimnástica Segoviana se debe a un devenir cuajado de historia, en la que ha gozado de un protagonismo muy importante en la capital de la provincia. También, aunque solo haya sido en dos pequeñas dosis, ha militado en una categoría superior; y eso, da puntos al curriculum. Tiene un presupuesto relacionado con las aspiraciones programadas; aunque, desde hace unas décadas, dicho concepto se resquebraje ganando los gastos a los ingresos. En fin, los intereses de esta son, al menos, meterse en la competición del ascenso. Por ello, en la actualidad está en este trance, pero no solo tendrá que sacar puntos en su casa, también se hace obligado el rascar algunos en la del vecino ¡Veremos!

Un trámite para el Madrid

Los blancos derrotan sin problemas al Schalke, pero pierden a Jesé, lesionado de gravedad

REAL MADRID	SCHALKE
3	1
Casillas	Fährmann
Nacho	Höwedes
Varane	(Papadopoulos, m. 58)
Ramos	Matip
(Carvajal, m. 68)	Hoogland
Coentrao	Kolasinac
Illarramendi	Ayhan (Annan, m. 80)
Xabi	Neustädter
(Casemiro, m. 46)	Obasi
Isco	Draxler
Jesé	Meyer
(Bale, m. 7)	Huntelaar
Morata	(Szalai, m. 46)
Cristiano	

ÁRBITRO
Sergey Karasev. Amonestó a Illarramendi por el Real Madrid y a Papadopoulos por el Schalke.

GOLES
1-0, M. 22 Cristiano. **1-1**, M. 31 Hoogland. **2-1**, M. 73 Cristiano. **3-1**, M. 74. Morata.

Cristiano Ronaldo se abraza con su compañero Bale tras anotar el primer tanto blanco. / J. MARTÍN (EFE)

DPA / MADRID
El Real Madrid cumplió ayer el trámite y se clasificó para los cuartos de final de la Liga de Campeones con un sencillo triunfo ante el Schalke 04, en un partido que quedó para el lucimiento de Cristiano Ronaldo, autor de un 'doblete'.

El partido respondió a lo esperado. No hubo tensión y se pudo ver un encuentro entretenido con ocasiones aprovechando la laxitud de las defensas. También ocurrieron muchos errores en las entregas y en zonas imperdonables. Un partido muy imperfecto, pero agradecido para el espectador.

Con todo, lo peor fue la grave lesión de Jesé. A los dos minutos se golpeó con Kolasinac y la rodilla le bailó hacia lugares inadecuados. De un duelo intrascendente, el conjunto local se llevó un disgusto trascendente al perder a su primer atacante de la reserva. Y para mucho tiempo, ya que, según confirmaron los servicios médicos del club, el joven tiene roto el ligamento cruzado anterior de la rodilla derecha.

La salida de Jesé propició la entrada de Bale, que provechó las carencias de Kolasinac para abrir varios agujeros en la defensa alemana. Una asistencia suya propició a los 21 minutos el primer tanto local, anotado por Cristiano. El portugués marcó porque siempre quiere hacerlo, sea cual sea el partido. Se adelantó a toda la defensa para empujar a la red y anotar su primer tanto de la noche.

El Real Madrid siguió sumando ocasiones que Álvaro Morata se empeñó en desperdiciar. El trabajo del delantero no encontró el premio del gol hasta la segunda mitad y su hinchada, tan exigente, se lo reprochó.

Jesé fue trasladado a un centro sanitario de la capital. / K. HUESCA (EFE)

RELAJACIÓN. La escuadra de Chamartín se relajó en el segundo tramo de la primera mitad y el Schalke 04 lo aprovechó no solo para acaparar la posesión, sino también para igualar. Marcó a los 30 minutos, en un tiro lejano de Tim Hoogland que Sergio Ramos desvió. Suficiente para despistar a Casillas, que se quedó clavado.

Lo único que cambió en la segunda parte fue que el Real Madrid recuperó algo de tensión y pasó a ser el claro dominador aprovechando que su rival no mordía. Bale siguió aprovechando su pasillo y Cristiano mantuvo su hambre de gol. El bloque de Ancelotti tenía una salida franca de balón y sus contraataques eran buenos, porque su oponente apenas se replegaba. Con más tensión, el combinado español hubiera conseguido un saco de goles aún mayor que los tres que obtuvo. El segundo tanto llegó a los 74 minutos en la enésima maravilla de Cristiano. El luso enfiló hacia el área, un defensa no pudo tirarlo a pesar de sus esfuerzos y el delantero marcó con un misil propio de sus características.

Y la tercera diana llegó al minuto siguiente, en otro contraataque que concluyó con disparo al larguero de Cristiano Ronaldo y posterior remate de Morata.

Cristiano pudo conseguir un 'hat-trick' a siete minutos para el final del partido, con otro lanzamiento suyo que se estrelló en un palo. Así concluyó una eliminatoria con un solo dueño, el Real Madrid, que pasó por encima de su endeble rival, que nunca estuvo a la altura. Muy diferente será el duelo del domingo, en el que los blancos juegan ante el Barcelona un clásico trascendental para la Liga.

DECLARACIONES

SERGIO RAMOS
«Lo bonito del torneo son los grandes duelos. No preferimos a nadie, ya se verá lo que nos depara el destino»

El Chelsea vence en su feudo y apea al Galatasaray

CHELSEA	GALATASARAY
2	0

CHELSEA: Cech; Ivanovic, Cahill, Terry, Azpilicueta; Ramires, Lampard, Willian (Kalas, min. 92), Oscar (Schürrle, min. 82), Hazard y Eto'o (Torres, min. 85).
GALATASARAY: Muslera; Eboué (Hajrovic, min. 77), Semih, Chedjou, Telles; Yekta (Balta, min. 67), Melo, Selçuk; Sneijder, Yilmaz (Bulut, min. 54) y Drogba.

ÁRBITRO
Felix Brych (ALE). Amonestó a Felipe Melo (min. 19) y Drogba (min. 68) en el Galatasaray; y a Oscar (min. 40) e Ivanovic (min. 58) en el Chelsea.

GOLES
1-0, min. 4, Eto'o. **2-0**, min. 42, Cahill.

E. PRESS / LONDRES
El Chelsea resolvió ayer su presencia en los cuartos de final de la Champions tras imponerse al Galatasaray (2-0) gracias a los goles de Samuel Eto'o y Cahill.

El tempranero tanto del camerunés echó por tierra la estrategia de los turcos, que confiaban en poder aguantar el 0-0 para dar la estacada en los compases finales. Sin embargo, el veterano jugador aprovechó un excelente pase del brasileño Oscar.

El 1-0 apagó al 'Galata', que no cambió su discurso, y el Chelsea siguió buscando la portería de Muslera. Terry estuvo cerca de ampliar la diferencia con un testarazo y Willian no llegó por poco a conectar una pelota que se paseó por la línea de gol. De una u otra manera, las jugadas a balón parado daban la vida a los 'blues'.

Y así nació el segundo tanto. Un córner desde el costado zurdo acabó en pies de Cahill, que fusiló al portero visitante. El 2-0 liquidó a los de Mancini, que regresaba a Inglaterra tras su etapa en el Manchester City.

En la segunda mitad, el conjunto de Estambul reclamó un penalti sobre Burak Yilmaz, pero la cosa no fue a mayores. Los hombres de José Mourinho, por su parte, buscaron sin excesos la espalda del rival, pero el marcador no volvió a moverse.

Gary Cahill.

Juanfran: «El Atlético puede hacer algo histórico»

E. PRESS / MADRID

El lateral del Atlético de Madrid Juanfran Torres recordó ayer que, aunque ahora la gente les ve «muy fuertes», no hace mucho, cuando acabó el partido en El Sadar, donde fueron goleados, fueron muchos los que decían que estaban «muertos», recalcando que no quieren «dejar escapar la oportunidad de hacer algo histórico».

«Al final todo depende de los resultados, pero la mentalidad de la gente ha cambiado y eso es bueno», apuntó en rueda de prensa

El rojiblanco dejó claro que «siempre» quieren «más» y se mostró seguro de que firmarán «un final de temporada mejor que el resto del año» porque están «fuertes física y psicológicamente». «No queremos dejar escapar la oportunidad de hacer algo histórico», advirtió.

En este sentido, el futbolista alicantino remarcó que se encuentran con «las ganas y la mentalidad de pelear por todo y por seguir estando entre los mejores. Es una oportunidad muy bonita para todos y queremos aprovecharla, porque son muy pocos de esta plantilla los que han estado en esta posición tan buena faltando tan poco para el final. Tenemos que ilusionarnos, junto a nuestra afición, intentar conseguir cosas importantes para que sea un año histórico para el Atlético de Madrid», subrayó.

En una semana marcada por el clásico, la escuadra 'colchonera' visitará al Betis, que sigue en la última posición. «Todas las jornadas son vitales de aquí al final de temporada», avisó el internacional. «Será un partido muy bonito y complicado porque se están jugando la vida y nosotros seguir disputando el campeonato. Esperamos que se vea el mejor al Atlético porque es un partido muy importante», agregó.

MÁS DESCANSO. El lateral, que reconoció que les ha venido «genial» no tener partido entre semana, algo que sí le sucede a su oponente, habló también de la trabajada victoria ante el Espanyol. «Nos puso las cosas difíciles porque plantearon muy bien el partido, pero el corazón y las ganas que tiene el equipo fueron determinantes para conseguir la victoria», apuntó.

Finalmente, eludió referirse al sorteo de los cuartos de final de la Champions del viernes. «Me importa poco ya que lo más importante ahora es ganar al Betis. Cualquier adversario será bonito y complicado de superar. Trabajamos mucho y sabemos que estaremos bien, para, con ayuda de la afición, intentar el pase a semifinales», zanjó.

UN FUTURO LLENO DE INCÓGNITAS

Martino intenta evitar la pregunta, pero los rumores son cada vez más insistentes

El argentino no ha dicho abiertamente si seguirá la próxima temporada al frente del banquillo. / EFE

DPA / BARCELONA

En la misma semana en la que el Barcelona se jugará la Liga en el clásico ante el Real Madrid que se disputará el domingo en el estadio Santiago Bernabéu, el futuro de su técnico, Gerardo Martino, se ha llenado de interrogantes sobre su continuidad.

Los días parecían propicios para hablar del buen momento de su compatriota Leo Messi, especular con la alineación que saltará al césped del coliseo blanco o plantear la posibilidad de un resurgimiento azulgrana en el caso de ganar en el feudo de Chamartín. Pero todo se ha quedado en un segundo plano con los rumores cada vez más insistentes de una posible salida del técnico de Rosario al final de temporada.

La cadena de televisión TV3, habitualmente con buenos contactos en la directiva azulgrana, lanzó el pasado lunes la 'bomba' al asegurar que Martino ya comunicó a la entidad su deseo de marcharse al término de la presente campaña, «incluso aunque conquistara el 'triplete'».

Después apareció en rueda de prensa el vicepresidente y portavoz Manel Arroyo, quien afirmó que «es rotundamente falso» que el preparador haya comunicado su intención de abandonar el equipo en los próximos meses. Pero el dirigente descubrió que el contrato del técnico, por una temporada más, puede romperse si ambas partes llegan a un acuerdo.

Además, la cadena secundó lo publicado hace unos días por el diario *As*, en relación a una supuesta oferta de la Asociación del Fútbol Argentino (AFA) para dirigir a la selección albiceleste a la conclusión del próximo Mundial de Brasil y relevar en el cargo a Alejandro Sabella.

Y ayer, la emisora *Bein Sport*, filial de *Al Jazeera*, afirmó que el sudamericano no descarta trabajar la próxima temporada en el fútbol árabe. «Al técnico le seduce la idea de entrenar en los países del Golfo y por eso no rechazaría una posible oferta», destacó.

Mientras, en cada previa de un partido, el entrenador del Barcelona debe atender a la misma y eterna pregunta: «¿Va a seguir aquí?». Y se le ve cada vez más molesto con una cuestión que él tampoco termina de aclarar. «El Tata ha preferido alimentar la ambigüedad sobre su continuidad y ahora se le ha girado en contra», le reprochó el diario *Sport*.

MÁS CRÍTICAS. No parece el mejor escenario posible para preparar un partido tan importante como el del domingo, en el que el Barcelona se juega su futuro en la competición liguera porque está a cuatro puntos del Real Madrid a tan solo 11 jornadas para la conclusión del campeonato. Y no solo eso, sino que Martino también necesita el triunfo si no quiere pasar un final de temporada lleno de críticas y preguntas incómodas.

No es difícil adivinar cuál será una de las primeras cuestiones que el sábado le preguntarán los periodistas en la rueda de prensa previa al trascendental encuentro del Santiago Bernabéu. Será una que comienza a ser rutinaria: «¿Va a seguir la próxima temporada en el Barcelona?»

Complicada renovación para Messi

El Barcelona deberá pagar a Lionel Messi unos 250 millones de euros por los próximos cinco años si accede a las pretensiones del futbolista en su renovación de contrato, según indicaron ayer varios medios. «La propuesta de los Messi pasa por un sueldo neto para Leo de 25 millones anuales, lo que supone cerca de 50 brutos al año, lo que, a su vez multiplicado por cinco años, que es la propuesta de parte del 'crack', asciende a una operación de 250 millones de euros». Sería la séptima mejora de contrato de Messi desde 2005 y vendría propiciada por el fichaje de Neymar. Sin embargo, también se destaca que las negociaciones no van a ser fáciles, pues el club tiene previsto invertir una buena cantidad de dinero para remodelar su plantel con numerosos fichajes.

Pedro: «En el clásico se verá la mejor versión del Barça»

E. PRESS / BARCELONA

El jugador del Barcelona Pedro Rodríguez comentó ayer que el domingo, en el clásico del Bernabéu, se verá «la mejor versión» de un equipo blaugrana que, para el canario, todavía tiene recorrido y que quiere repetir el triunfo de la primera vuelta en el Camp Nou, aunque ahora sean los blancos quienes partan como favoritos.

«La plantilla está mentalizada, concentrada y unida. En los partidos importantes hemos estado muy bien y a un nivel muy alto», aseguró el delantero.

Además, el canario confesó que este bloque tiene presente y mucho futuro. «Tiene cuerda para rato. Hay futbolistas muy buenos, muy jóvenes, y también lo son los que vienen por detrás. Las cosas se están haciendo bien y esperamos que sea una temporada de éxitos», recalcó.

Contento a nivel personal, el internacional señaló que hará todo lo posible para jugar en el Bernabéu. «Lucharé hasta el final y trabajaré porque estos partidos son únicos y nunca te los quieres perder».

En la campaña 2009/10 Pedro marcó su primer gol en el coliseo de la Castellana, en un partido que terminó 0-2. Desde entonces, el atacante ya lleva cinco contra el eterno rival. «El primero nunca se olvida y más si es allí. Recuerdo muy bien la jugada, aquel pase de Xavi con el que puedo irme y batir a Íker. Siempre marcar goles al Real Madrid es importante para cualquier jugador. Son momentos únicos», se sinceró.

RESULTADO GLOBAL. De todos modos, lo importante será el resultado global, no su actuación o el hecho de que juegue o no. «Un mal resultado haría que nos costara mucho poder remontar. Llegamos en un buen momento, allí nos lo jugamos prácticamente todo y queremos hacer un gran partido y conseguir la victoria para seguir vivos en las tres competiciones».

«Ellos tienen jugadores muy rápidos arriba. Esperarán nuestros errores en la creación para intentar buscarnos la espalda. Hay que tener en cuenta su juego y, a partir de ahí, explotar las nuestras. Nuestra idea es mover muy rápido el balón».

ALEMANIA

Guardiola: «Dejé el Barça porque ya no podía motivar a mis jugadores»

El técnico del Bayern admite que, después de 14 títulos, no logró sacar más de su equipo

DPA / MÚNICH

El entrenador del Bayern de Múnich, el español Pep Guardiola, habló ayer abiertamente de sus razones para dejar al Barcelona después de una exitosa trayectoria, y aseguró que todo se debió a que ya no podía «motivar» a los jugadores después de hacer conseguido tantos títulos.

«Si ya no puedes motivar a tus jugadores, como entrenador, sabes que ha llegado el momento de marcharse», indicó en una entrevista en la que recordó algunos tragos amargos por los que pasó durante su etapa en el club catalán.

«Ha habido momentos de mucha tristeza. Cuando el Barcelona, en 2012, cayó en semifinales de la Champions ante Chelsea fue uno de ellos. Fuimos mejores que nuestros rivales, pero concedimos un gol innecesario e la vuelta y antes de que nos diéramos cuenta, estábamos eliminados», relató.

En este sentido, añadió que sintió la necesidad de irse. «Aquella eliminación supuso una enorme derrota para mí. Me sentí como si no pudiera volver a levantar a mi equipo».

Sobre su etapa en la escuadra azulgrana, Guardiola explicó que fueron unos años realmente exitosos, pero poco a poco le fue complicado sentirse motivado. «Fuimos algo increíble, 14 títulos en solo cuatro años, el mejor período en toda la historia de la entidad. Pero eso puede ser también una losa. Encontré, progresivamente, dificultades para motivarme a mí mismo y al equipo. Con el Barcelona ya lo había ganado todo, tanto como jugador como entrenador. Y me di cuenta que al equipo le estaba resultando cada vez más difícil», aseveró.

Sobre el funcionamiento interno del vestuario azulgrana, el actual entrenador del conjunto bávaro reconoció que también existieron dificultades durante su etapa en la Ciudad Condal.

«Con muchas estrellas en la alineación puedes llegar a situaciones donde la diversidad también puede ser destructiva. Todo el mundo quiere jugar, pero solo puedes poner a 11 en el campo cada vez, y también tienes la presión, por parte de los medios de comunicación y de los aficionados, de tener que seleccionar a determinados futbolistas. Por ejemplo, cada vez que dejaba a Messi en el banquillo se armaba el lío en Barcelona», se sinceró.

Es por eso que, antes de recalar en el conjunto germano, el preparador de Santpedor se tomó un descanso de un año sin entrenar para dedicárselo a los suyos. «Liderar un equipo exige toneladas de energía. En otras palabras, hay momentos en los que necesitas recargar las baterías y eso no se hace en dos días. Eso es lo que yo hice cuando me tomé un año sabático en Nueva York. Fue muy importante para mí, para mi familia y también lo fue para el Barcelona», recordó sobre su salida.

> El excentrocampista reconoce que la derrota contra el Chelsea en 2012 fue uno de los detonantes de su marcha

DE NUEVA YORK A MÚNICH. Por otro lado, el catalán desveló cómo decidió fueron sus primeros contactos con el Bayern, aunque, en ese momento, no sabía que iba a acabar en el banquillo sustituyendo al veterano Jupp Heynckes. «Mi primer contacto fue en la Audi Cup que se disputó 2011. Mientras estaba tomando un café, estuve hablando con Karl-Heinz Rummenigge y con Uli Hoeness sobre mis planes de futuro. El éxito actual del Bayern no se podía prever en el aquel momento, pero el reto para mí es sencillamente entrenar a un nuevo equipo y continuar los logros conseguidos por mi predecesor», indicó.

Por último, Guardiola remarcó que no hay una fórmula mágica para ganar: «Si la hubiera, si el fútbol fuese tan sencillo como ir a comprar a un centro comercial, que simplemente vas, tomas lo que más te gusta, pero ¿dónde quedarían entonces el reto o la emoción? Yo no gané la Copa de Europa inmediatamente, sino que comencé mi carrera en un equipo regional», sentenció.

> «Cuando dejaba a Messi en el banquillo se armaba el lío»

> «Con muchas estrellas puede haber situaciones en las que la diversidad llega a ser destructiva»

|TIEMPO MUERTO|

DIEGO IZCO

Periodista

Autodestructivo

Dentro de las muchas historias maravillosas que tiene el Barça, sobre todo en su época reciente (pongámosle 25 ó 30 años de antigüedad), una de ellas, diametralmente opuesta a la épica de los triunfos más modernos, es la de quien se pega un tiro en el pie para poder quejarse después.

Cualquier culé con cierta autoridad y experiencia en el asunto lo reconocerá sin tapujos: el club tiene un alma autodestructiva. En las etapas más plácidas, tiende a buscar una excusa, un argumento o un problema para mantenerse fiel a su carácter. Así que no resulta difícil imaginárselo en etapas turbulentas.

En la actualidad, el equipo está descabezado por la interinidad de Bartomeu, presidente por accidente tras la dimisión de Rosell, el elegido por la masa social, aquél que quiso erradicar todo aquello con olor a Joan Laporta, que ejerce de perpetua mosca cojonera desde el otro lado de la barrera... y cuando no Laporta, es un socio quien ejerce sus derechos y mete el dedo en la llaga de un fichaje oscuro en sus cifras como el de Neymar, jugador que se calienta en la banda pero no sale y después pilla un rebote porque no le hace jugar Martino, cuestionado casi desde que llegó y del que dicen que no va a seguir pero luego lo desmienten... y así podríamos seguir durante un párrafo eterno de frases subordinadas.

El Barcelona sigue vivo en la Liga (un triunfo en el Santiago Bernabéu puede cambiarlo absolutamente todo), va a disputar la final de la Copa del Rey y ha llegado por séptimo año consecutivo a los cuartos de final de la 'Champions'. Eso son los hechos. A partir de ahí, el barcelonista saca sus propias conclusiones y éstas rara vez son entusiastas u optimistas. Las famosas 'sensaciones', ésas que a otros clubes les llevan en volandas, son la condena de un club hipocondríaco al que siempre le duele algo cuando despierta. ■

BREVES

VALENCIA

Senderos será baja por una distensión muscular

■ **El defensa del Valencia Philippe Senderos será baja por lesión para el partido de mañana en la Europa League ante el Ludogorets búlgaro y para el derbi del domingo en la Liga contra el Villarreal. Según informó el club, el central no participó en la sesión del equipo para someterse a pruebas médicas que diagnosticaron una distensión muscular en el bíceps femoral de su pierna derecha, por la que estará de baja entre siete y 10 días. Además, Pablo Piatti sigue con las molestias en su tobillo derecho y se examinará su evolución en los próximos días.**

ESPANYOL

Colotto: «Cada partido será una final»

■ **El jugador del Espanyol Diego Colotto comentó ayer que, a partir de ahora y hasta final de temporada, cada partido será una «final» para ellos y para el resto, y que deberán estar finos para lograr primero la permanencia y poder pensar en Europa. «Todos los rivales tienen que pelear por sus objetivos y nosotros no vamos a ser menos», comentó.**

LIGA DE CAMPEONES

El United se juega su futuro frente al Olympiacos

■ **Si no supera hoy el 2-0 recibido en la ida de los octavos de final de la Champions ante el Olympiacos, el Manchester United podría enfrentarse a la certeza de una temporada no solo sin títulos, sino incluso sin lograr la clasificación para jugar en Europa. La presión sobre el entrenador por la crisis deportiva es fuerte, pero la mayoría de los seguidores respalda a David Moyes. No obstante, tras siete derrotas en 14 partidos en lo que va de 2014, cualquier nuevo fracaso minará un poco más la credibilidad del escocés. En el otro encuentro, el Borussia Dortmund recibe al Zenit, donde espera aprovechar la ventaja del 2-4 logrado hace unas semanas en el duelo de ida para acceder a los cuartos por segunda vez consecutiva.**

RUSIA

Villas-Boas, nuevo técnico del Zenit

■ **El Zenit de San Petersburgo anunció ayer la contratación del portugués André Villas-Boas como nuevo entrenador del equipo para las dos próximas temporadas, tras la destitución del italiano Luciano Spalletti. La firma del contrato y la posterior presentación se producirá mañana. Anteriormente, Villas-Boas dirigió al Oporto, donde consiguió sus mayores éxitos, al Chelsea y al Tottenham.**

Trenes entre Madrid, Segovia y Valladolid

(Nueva estación Segovia - Guiomar)

Madrid Chamartín	Segovia Guiomar	Valladolid Campo Grande	Días de circulación	Observaciones
07:10	07:37	08:11	L M X J V	1
07:38	08:06	08:43	L M X J V	2
09:45	10:13	10:50	L M X J V S D	
10:30	10:58	-	S D	3
11:30	11:58	12:35	L M X J V S D	
15:15	15:43	-	L M X J V	2
15:34	16:02	16:39	L M X J V S D	
16:15	16:43	17:20	L M X J V	2
17:35	18:03	18:40	L M X J V S D	
19:15	19:43	-	L M X J V	2
19:20	-	20:16	D	4
19:45	20:13	20:50	L M X J V S D	
21:30	21:58	22:35	L M X J V S D	

1. NO CIRCULA del 15/07 al 13/09/2013, 1/11, 6 y 9/12/2013 **2.** NO CIRCULA 15/08, 1/11 y 6/12/2013 **3.** CIRCULA 15/08, 1/11 y 9/12/2013
4. NO CIRCULA 4, 11, 18 y 25/08/2013

Valladolid Campo Grande	Segovia Guiomar	Madrid Chamartín	Días de circulación	Observaciones
-	07:00	07:28	L M X J V	1
06:45	07:22	07:50	L M X J V	1
07:15	07:52	08:20	L M X J V	1
07:45	08:22	08:50	L M X J V S D	
08:45	-	09:41	L M X J V	2
09:45	10:22	10:50	L M X J V S D	
13:25	14:02	14:30	L M X J V S D	
15:30	16:07	16:35	L M X J V S D	
-	18:30	18:58	L M X J V S D	
19:56	20:33	21:01	L M X J V S D	
20:30	-	21:30	D	
21:00	21:37	22:05	L M X J V S	
21:05	21:40	22:06	D	3

1. NO CIRCULA 15/08, 1/11, y 6/12/2013 **2.** NO CIRCULA del 15/07 AL 13/09, 1/11, 6 y 9/12/2013 **3.** NO CIRCULA 4, 11, 18 y 25/08/2013

Autobuses entre Segovia y Madrid

Información: www.lasepulvedana.es - Teléfono: 902 11 96 99

La Sepulvedana

Segovia - Madrid					Madrid - Segovia				
lunes a viernes laborables					lunes a viernes laborables				
6.00 D	6.15 S	6.30 D	6.45 D	7.00 S	6.30 D	7.00 D	— — —	8.00 R	8.45 D
7.30 D	7.45 D	8.00 S	8.30 D	9.00 D	9.30 D	10.15 D	10.45 L	11.00 D	11.45 D
9:00 L	9.30 S	10.15 D	11.00 D	11.45 D	12.30 D	13.15 D	13.30 L	14.00 D	14.30 D
12:15 L	12.30 D	13.15 D	14.00 D	14.30 R	15.00 S	15.15 D	15.30 D	16.00 D	16.30 D
14.45 D	15.30 D	15.30 L	16.00 R	16.30 D	16.45 L	17.00 D	17.45 D	18.15 D	18.30 S
17.15 D	18.00 D	18.00 L	18.30 D	19.15 D	18.45 D	19.15 D	19.45 D	20.15 D	20.30 L
20.00 S	20.45 D	21.30 S			21.00 D	21.45 S	22.30 D	23.00 S	
sábados laborables					sábados laborables				
7.30 D	8.30 S	9.15 D	10.00 D	10.45 S	8.00 S	9.00 D	9.30 D	10.15 D	11.00 S
11.30 D	12.15 D	13.00 D	14.00 S	15.00 D	11.30 D	12.00 D	12.30 D	13.00 D	13.45 S
16.00 R	17.00 D	18.00 S	19.00 D	20.00R	14.30 D	15.30 R	16.30 D	17.30 S	18.30 D
21.00 D	21.30 S				19.15 D	20.00 R	20.45 D	21.30 S	22.15 D
					23.00 S				
domingos y festivos					domingos y festivos				
8.30 S	9.30 D	10.30 S	11.30 D	12.30 S	8.00 S	9.00 D	10.00 D	11.00 S	12.00 D
13.30 D	14.30 S	15.30 D	16.00 R	16.30 D	13.00 D	14.00 D	15.00 R	16.00 D	17.00 S
17.15 D	18.00 D	18.45 D	19.30 D	20.15 R	18.00 D	19.00 D	20.00 R	21.00 D	21.30 D
21.00 D	21.30 S	22.30 D			22.00D	23.00 S			

D: Expediciones DIRECTAS / (*) Días Lectivos / R: Expediciones RUTA con parada en Revenga, Ortigosa, Otero de Herreros, Los Ángeles, San Rafael, Guadarrama, Los Negrales, Villalba, Torrelodones y Las Rozas / S: Expediciones SEMIDIRECTAS con parada en Revenga, Ortigosa, Otero de Herreros, Los Ángeles y San Rafael / L: Servicio Lanzadera Madrid - San Rafael - Los Ángeles ó viceversa.

Trenes desde Segovia

(Nueva estación Segovia - Guiomar)

HORA	TREN	DESTINO	PARADAS / CIRCULACIÓN / OBSERVACIONES
08:22	99088	Cartagena	**MADRID-Atocha Cercanias** (09:53), **ALBACETE Los Llanos** (12:09), **Archena-Fortuna** (13:43), **MURCIA del Carmen** (14:02), **Balsicas-Mar Menor** (14:31), **Torre Pacheco** (14:37), **Cartagena** (14:52) *Diario.* **Tren Valladolid - Cartagena AVANT 08088 Valladolid 07:45 - Madrid 08:50 + ALTARIA 222 Madrid 09:40 - Cartagena 14:52 cambio de tren en Madrid 09:40**
8:30	Alvia 4087	Hendaya	**VALLADOLID-Campo Grande** (09:07), **BURGOS-Rosa de Lima** (10:21), **Miranda de Ebro** (11:12), **VITORIA/Gasteiz** (11:39), **Zumarraga** (12:27), **SAN SEBASTIÁN/Donostia** (13:18), **Irún** (13:45), **Hendaya** (13:51). *Diario*
8:30	Alvia 4087	Bilbao - Abando	**VALLADOLID-Campo Grande** (09:07), **BURGOS-Rosa de Lima** (10:21), **Miranda de Ebro** (11:12), **BILBAO-Abando** (12:47). *Lunes a Sábado.* **No circula 12 Octubre, 1, 9 Noviembre, 6, 8 Diciembre**
11:05	Alvia 4072	Alacant - Terminal	**MADRID Chamartín** (11:38), **MADRID Puerta de Atocha** (12:09), **ALBACETE Los Llanos** (13:58), **Villena** (15:04), **Elda-Petrer** (15:16), **ALACANT - Terminal** (15:48). *Diario*
14:12	Alvia 4072	Alacant - Terminal	**MADRID Chamartín** (14:43), **MADRID Puerta de Atocha** (15:12), **CUENCA Fernando Zóbel** (16:18), **ALBACETE Los Llanos** (16:57), **Almansa** (17:35), **Villena** (18:01), **Elda-Petrer** (18:13), **ALACANT - Terminal** (19:00). *Sábado y Domingo.* **No circula 22, 29 Septiembre, 6 Octubre**
15:13	Alvia 4141	Gijón	**VALLADOLID-Campo Grande** (15:50), **PALENCIA** (16:25), **Sahagún** (16:55), **LEÓN** (17:34), **Pola de Lena** (19:17), **Mieres-Puente** (19:27), **Oviedo** (19:45), **Gijón** (20:15). *Diario*
15:13	99155	Gijón	**VALLADOLID-Campo Grande** (15:50), **PALENCIA** (16:25), **Sahagún** (16:55), **LEÓN** (17:34), **Pola de Lena** (19:17), **Mieres-Puente** (19:27), **Oviedo** (19:45), **Gijón** (20:15). *Domingo.* **Tren Alicante - Gijón ALVIA 4155 Alicante 10:35 - Pontevedra 21:56 + ALVIA Madrid 14:40 - Gijón 20:15 cambio de tren en Madrid Ch 14:40**
15:14	Alvia 4100	Alacant - Terminal	**MADRID Chamartín** (15:46), **MADRID Puerta de Atocha** (16:20), **ALBACETE Los Llanos** (17:58), **Villena** (19:06), **Elda-Petrer** (19:17), **ALACANT - Terminal** (19:43). *Diario.* **Producto compartido con AVANT 34100 Valladolid - Madrid**
15:30	Alvia 4155	Pontevedra	**Medina del Campo** (16:07), **ZAMORA** (17:00), **Puebla de Sanabria** (18:10), **A Gudiña** (18:45), **OURENSE** (19:48), **Guillarei** (20:53), **Redondela** (21:11), **Vigo Guixar** (21:22), **PONTEVEDRA Centro** (21:56). *Diario*
15:30	Alvia 4155	A Coruña	**Medina del Campo** (16:07), **ZAMORA** (17:00), **Puebla de Sanabria** (18:10), **A Gudiña** (18:45), **OURENSE** (19:48), **Santiago de Compostela** (20:36), **A CORUÑA** (21:09). *Diario*
16:35	Alvia 4167	Hendaya	**VALLADOLID-Campo Grande** (17:23), **BURGOS-Rosa de Lima** (18:33), **Miranda de Ebro** (19:27), **VITORIA/Gasteiz** (19:52), **Zumarraga** (20:34), **Tolosa** (21:05), **SAN SEBASTIÁN/Donostia** (21:26), **Irún** (21:49), **Hendaya** (21:55). *Diario*
16:35	Alvia 4167	Bilbao - Abando	**VALLADOLID-Campo Grande** (17:23), **BURGOS-Rosa de Lima** (18:33), **Miranda de Ebro** (19:27), **BILBAO-Abando** (21:00). *Lunes a Viernes y Domingo*
18:38	Alvia 4183	Santander	**VALLADOLID-Campo Grande** (19:15), **PALENCIA** (19:54), **Aguilar de Campoo** (20:59), **Reinosa** (21:26), **Torrelavega** (22:14), **SANTANDER** (22:38). *Diario*

Agencia Funeraria Santa Teresa

TRABAJAMOS EN TODA LA PROVINCIA

·Atención y servicio permanente 24H.

Tfnos. Directos 24 H.

902 022 324
921 430 028
921 425 810

LA SEÑORA

Dª María Salomé Llorente Torrego

Ha descansado en la paz del Señor en Garcillán
el día 18 de marzo de 2014

A los 78 años de edad

Habiendo recibido los Santos Sacramentos y la Bendición de Su Santidad

D. E. P.

Hijos, Antonio, Jesús y Felipe Bravo Llorente; hijas políticas, María-Ángeles y María-Dolores; nietos, Antonio, César, David y María; hermanos, hermana política, sobrinos, primos y demás familia,

Ruegan una oración por su alma

El funeral por el eterno descanso de su alma tendrá lugar hoy día 19, a las 17:00 horas, en la iglesia parroquial de Garcillán; acto seguido, el cadáver recibirá cristiana sepultura en el cementerio de Garcillán.

CASA DOLIENTE: TANATORIO SEGOVIANO SAN JUAN DE LA CRUZ

(3) AGENCIA FUNERARIA **SANTA TERESA**

LA SEÑORA

Dª María Teresa Gil Andrés

Ha descansado en la paz del Señor en Zamarramala
el día 18 de marzo de 2014

A los 74 años de edad

Habiendo recibido los Santos Sacramentos y la Bendición de Su Santidad

D. E. P.

Esposo, Francisco Velasco Sastre; hijos Marta, Sara, Alberto y Enrique Velasco Gil; hijos políticos, Roberto Otero, Andrés Torquemada, Cecilia Aznar y Elisa Gómez; nietos, Marina, Enrique, Natalia, Clara, Julia y Juan; hermano, Alejandro; hermanos políticos, sobrinos y demás familia,

Ruegan una oración por su alma

El funeral por el eterno descanso de su alma tendrá lugar hoy día 19, a las 12:30 horas, en la iglesia parroquial de Zamarramala; acto seguido, el cadáver recibirá cristiana sepultura en el cementerio de Zamarramala.

CASA DOLIENTE: TANATORIO SEGOVIANO SAN JUAN DE LA CRUZ

(3) AGENCIA FUNERARIA **SANTA TERESA**

LA SEÑORA

Dª Dominica González Fernández

Ha descansado en la paz del Señor en Segovia
el día 18 de marzo de 2014

A los 83 años de edad

Habiendo recibido los Santos Sacramentos y la Bendición de Su Santidad

D. E. P.

Hijos, Jesús, José-María y María-Elena Rubio González; hijos políticos, Sagrario de Frutos, Emilia Hernán y Rafael Puga; nietos; hermana, Mercedes; hermanos políticos, sobrinos, y demás familia,

Ruegan una oración por su alma

El funeral por el eterno descanso de su alma tendrá lugar hoy día 19, a las 12:00 horas, en la iglesia parroquial de Nuestra Señora del Carmen; acto seguido, el cadáver recibirá cristiana sepultura en el cementerio del Santo Ángel de la Guarda. La misa de privilegio tendrá lugar el día 20, a las 9:00 horas, en la iglesia parroquial de Nuestra Señora del Carmen.

CASA DOLIENTE: TANATORIO SEGOVIANO SAN JUAN DE LA CRUZ

(3) AGENCIA FUNERARIA **SANTA TERESA**

LA SEÑORA

Dª Rufina Fernández Fernández

Ha descansado en la paz del Señor en San Ildefonso
el día 18 de marzo de 2014

A los 94 años de edad

Habiendo recibido los Santos Sacramentos y la Bendición de Su Santidad

D. E. P.

Hija, Josefa Gilmartín Fernández; hijo político, Ramón Masegosa Galán; nietos, Ramón, Juan-Ignacio, Rodolfo y Jesús; nietas políticas, Gema, Maricarmen y Lorena; biznietos, hermanos políticos, sobrinos y demás familia,

Ruegan una oración por su alma

El funeral por el eterno descanso de su alma tendrá lugar hoy día 19, a las 10:30 horas, en la iglesia parroquial del Santo Cristo del Mercado; acto seguido, el cadáver recibirá cristiana sepultura en el cementerio del Santo Ángel de la Guarda. La misa de privilegio tendrá lugar el día 20, a las 9:30 horas, en la iglesia parroquial del Santo Cristo del Mercado.

CASA DOLIENTE: TANATORIO SEGOVIANO SAN JUAN DE LA CRUZ

(3) AGENCIA FUNERARIA **SANTA TERESA**

EL ADELANTADO DE SEGOVIA

Informa:

Que existe la posibilidad de publicar las esquelas con la imagen del fallecido/a. Puede solicitar este servicio en la empresa funeraria facilitando la imagen previa firma de autorización para su publicación. Esta práctica es habitual en otras provincias y facilita el reconocimiento de los fallecidos al igual que la inclusión de apodos, lugares de trabajo o distinciones públicas.

Aldeas Infantiles SOS

Un hogar y un futuro para 2.716 niños en España y Latinoamérica.

Asóciate o haz un donativo:
902 33 22 22
www.aldeasinfantiles.es

Aldeas Infantiles SOS de España

Autobuses entre Segovia y Valladolid

Segovia - Cuéllar - Valladolid				Valladolid - Cuéllar - Segovia		
De lunes a viernes						
5:55***	6:45*	7:45		6:00***	6:45	7:45
9:00	11:00#	12:00		9:00	11:00#	12:00
13:00	14:00	15:00**		13:00	14:00	15:00**
15:00	16:00**	17:00#		15:00	16:00**	17:00#
18:00	19:00#	##20:00		18:00	19:00#	20:00##
21:00				21:00*		
Viernes y vísperas de festivo						
16.00**				16.00**		
Sábados						
9:00	12:00	15:00		9:00	12:00	15:00
17:00#	19:00#	21:00		17:00#	19:00#	21:00*
Domingo y festivos						
9:00###	11:00#	13:00		11:00#	13:00	17:00#
17:00#	19:00#	19:00**		19:00#	19.00**	20.00**
				21:00*		

*** Recorrido campus solo curso universitario**
 # Semidirecto
El servicio de las 20:00 horas solo va hasta Cuellar con salida de Valladolid y hasta Navalmanzano con salida de Segovia y sólo se realizará de septiembre a junio.
El Servicio sale de Cuéllar no de Segovia
***** De septiembre a junio período lectivo**
**** De octubre a junio período lectivo**

Autobuses entre Segovia y Zarzuela del Pinar

Zarzuela del Pinar - Segovia

	De lunes a viernes		Sábados		Domingos y festivos	
Zarzuela del Pinar	7:15		7:30		17:00	
Fuentepelayo	7:20		7:35		17:05	
Aguilafuente	7:25		7:40		17:10	
Sauquillo de Cabezas	7:30		7:45		17:15	
Turégano	7:35		7:50		17:20	
Torreiglesias	7:40		7:55		17:25	
Losana de Pirón	7:45		8:00		17:30	
Adrada de Pirón	7:50		8:05		17:35	
Brieva	7:53		8:08		17:38	
Basardilla	7:55		8:10		17:40	
Torrecaballeros	8:00	E1	8:15	E1	17:45	
Tizneros	8:05		---		---	
Espirdo	8:10		---		---	
Segovia	8:20		8:30		---	

Segovia - Zarzuela del Pinar

	De lunes a jueves		Viernes	
Segovia	13:00		16:45	
Torrecaballeros	13:15	E2	17:00	E3
Basardilla	13:20		17:05	
Brieva	13:25		17:10	
Adrada de Pirón	13:30		17:15	
Losana de Pirón	13:35		17:20	
Torreiglesias	13:40		17:25	
Turégano	13:45		17:30	
Sauquillo de Cabezas	13:50		17:35	
Aguilafuente	13:55		17:40	
Fuentepelayo	14:00		17:45	
Zarzuela del Pinar	14:05		17:50	

E1. Enlace con el servicio 8:00 Torrecaballeros - Madrid
E2. Enlace con el servicio 11:30 Madrid - Torrecaballeros
E3. Enlace con el servicio 15:30 Madrid - Torrecaballeros
E5. Enlaza con el servicio 20:00 Madrid - Torrecaballeros

Madrid - Torrecaballeros

	De lunes a jueves		Viernes				Sábados	Domingos y festivos	
Madrid	11:30		15:30		18:30		10:30	20:00	
P. Navacerrada	12:20		16:20		19:20		11:20	20:50	
Valsaín (Cruce)	12:40		16:40		19:40		11:40	21:10	
San Ildefonso	12:45		16:45		19:45		11:45	21:15	
Torrecaballeros	13:00	E4	17:00	E4	20:00		12:00	21:30	

Torrecaballeros - Madrid

	De Lunes a sábados		Domingos y festivos	
Torrecaballeros	8:00		18:00	
San Ildefonso	8:30		18:15	
Valsaín (Cruce)	8:35		18:20	
P. Navacerrada	8:55		18:40	
Madrid	9:45		19:30	

E4. Enlace con el servicio Torrecaballeros - Zarzuela

SUDOKU

3		9				8	5	
	2			8	9			
8			3		5		4	2
		8		2		3		
1	3						2	8
		2	8			5		4
7					6			1
	4		9	7			3	
		3				4		9

GRADO DIFICULTAD: MEDIO

Rellene las casillas en blanco de modo tal que cada fila, cada columna y cada cuadrado de 3x3 contengan todos los números del 1 al 9, pero sin repetir ninguno, tanto en las filas como en las columnas.

LABERINTO

			6				52	
					1			
11			58					47
	63							
		69		75				41
		23		79				
18					81	30		
							36	

Partiendo del cuadro 1 encuentre el camino para llegar al cuadro 81, pasando por todos los cuadros que se indican, trazando líneas verticales u horizontales. Las líneas no pueden ser diagonales ni pueden cruzarse, y deberánpasar sólo una vez por cada uno de los 81 cuadros.

SIETE DIFERENCIAS

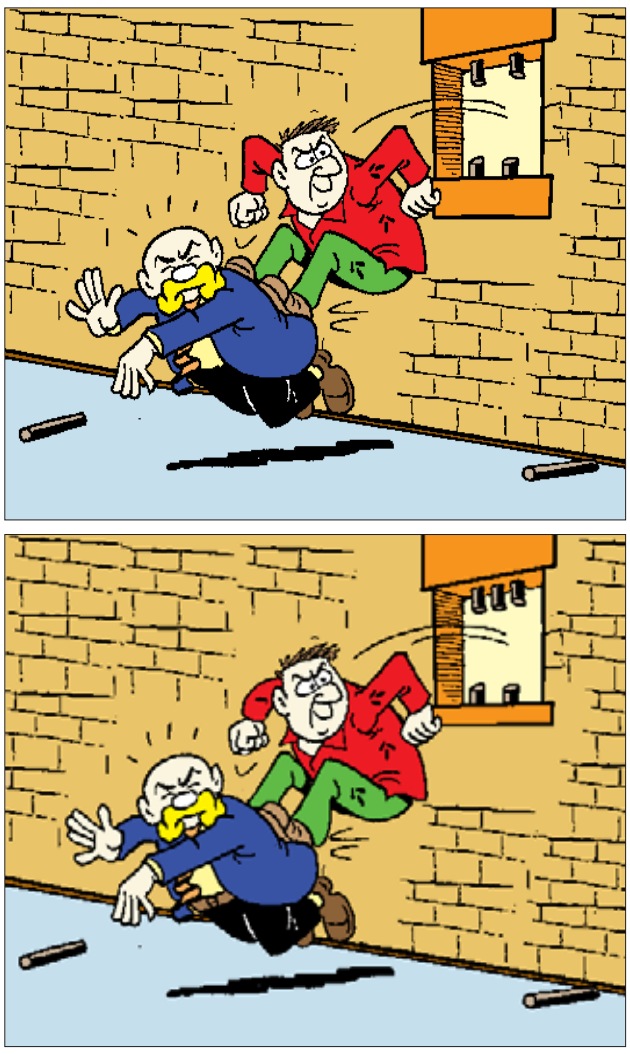

JEROGLÍFICO

ta, ti, to, tu

nota

O

¿Sentiste miedo?

DEDUCCIÓN DE PALABRAS

Cada una de las seis palabras de este juego lleva a su lado un número, que indica las letras que tiene en común con la palabra que debe deducir. Para orientación del lector se dan tres letras - en el orden que les corresponde - de la solución.

N	O	V	I	A	R	2
O	D	R	I	N	A	3
F	E	Í	S	M	O	2
C	I	P	R	É	S	2
P	R	E	D	I	O	3
L	Ú	C	I	D	A	3

F	A			E	

AUTODEFINIDO

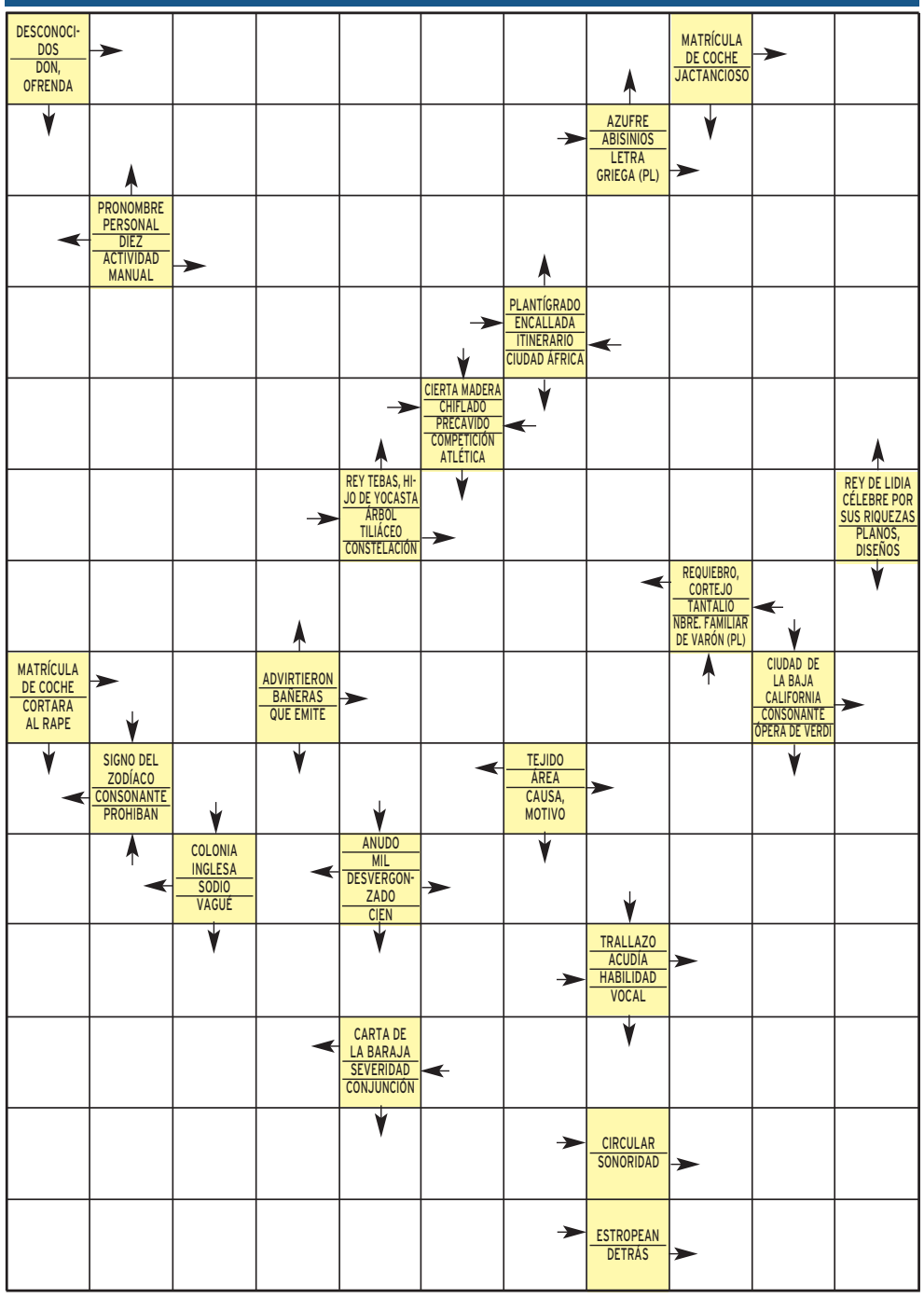

CRUCIGRAMA

Electronic-Edition

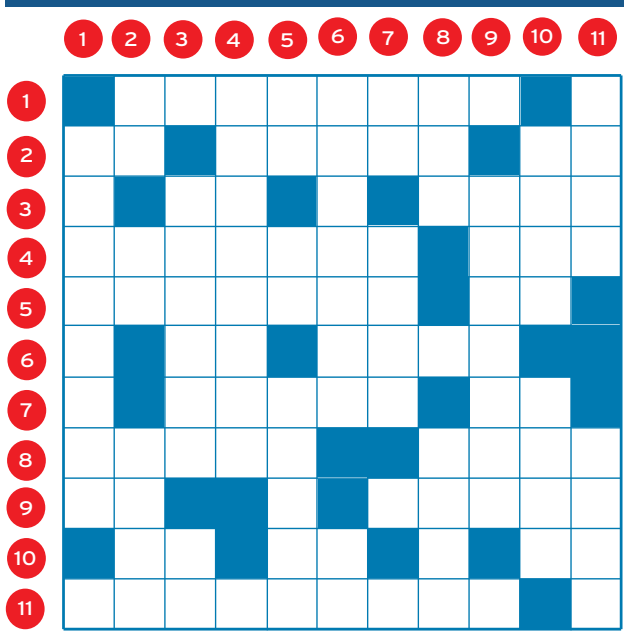

E-E: Resuélvalo en iPad y PC www.crucisolutions.com

HORIZONTALES.- 1: Antigua abadía francesa de la Edad Media.- 2: Nombre de mujer. Al revés, playa valenciana. Nota musical.- 3: Al revés, símbolo químico. Nombre de varón.- 4: Vasija con dos asas muy usada por griegos y romanos (Pl). Al revés, impido el movimiento.- 5: Nombre de mujer. Símbolo químico.- 6: Letra repetida. Al revés, deleite, placer intenso.- 7: Antiguo pueblo que habitó España. Pronombre personal (Pl).- 8: Poner juntas o armonizar varias cosas. En el dedo (Pl).- 9: Consonante repetida. Pigmeo.- 10: Contracción. Conjunción. Símbolo químico.- 11: Elemento constitutivo de la sangre (Pl).

VERTICALES.- 1: Frustrarse una pretensión o un proyecto.- 2: Nombre de letra. Símbolo químico. Río de Rusia.- 3: Hijo de José. Nota musical.- 4: Arborizaba.- 5: Nota musical. Letra griega. Al revés, fusionaré.- 6: Al revés, desafiarla. Vocales diferentes.- 7: Se mueve de un lugar a otro. Talego.- 8: Empuñadura. Corrompe o soborna a uno con dones o dinero.- 9: Región de Francia.- 10: Cualquier especie de hongos de forma de sombrero sostenido por un pedicilo. Seguro, sin riesgo.- 11: Dictador romano. Que carece de gracia y viveza.

HORÓSCOPO

ARIES 21 marzo a 19 abril .
Goza de una salud envidiable. Organícese mejor en el trabajo y rendirá más. No sea tan pasivo; debería mostrarse más afectuoso con su pareja.

TAURO 20 abril a 20 mayo.
Estado de calma y serenidad. La batalla difícil del día será vencer el miedo y la inseguridad. Hoy habrá disparidad de criterios con su pareja.

GÉMINIS 21 mayo a 20 junio.
No abuse de sus fuerzas. En esta jornada la suerte brillará por su ausencia. Ningún cambio en el terreno amoroso.

CÁNCER 21 junio a 22 julio.
Salud óptima. Le conviene asociarse con otras personas para cuestiones de dinero. En esta jornada su hogar será el refugio ideal en el que se sentirá relajado y apoyado.

LEO 23 julio a 22 agosto.
Malestar pasajero. Estará bien adaptado a las circunstancias que transcurran hoy. Sus hijos serán los artífices de su felicidad.

VIRGO 23 agosto a 22 sept.
Posibles infecciones. Hoy atravesará por un día de fuerte autoestima y seguridad en sí mismo. Si está libre, debería retomar su vida amorosa.

LIBRA 23 sept. a 22 octubre.
Altibajos en la salud. En esta jornada contará con la protección de una persona de gran autoridad. Si no sabe cómo conseguir la atención de su pareja tendrá que ingeniárselas de un modo innovador.

ESCORPIO 23 octubre a 21 nov.
Tómate tu tiempo y busca un poco de relajación. No rehúse una invitación para tratar asuntos profesionales. Sea mas cauto en sus juicios y no de tanto valor a las apariencias.

SAGITARIO 22 nov. a 21 dic.
Salud regular. Su carácter amable le es de gran ayuda en el campo profesional. Un malentendido podría acabar con una relación maravillosa.

CAPRICORNIO 22 dic. a 19 enero.
Salud pasable. Trabajará a gusto y con entera libertad. Noticias agradables de cierta persona ausente.

ACUARIO 20 enero a 18 febrero.
Toma infusiones para tranquilizarte. Tenga fe en el futuro y no se atormente de esa forma. Amor sin cambios.

PISCIS 19 febrero a 20 marzo.
Salud regular. Las nuevas ideas que van surgiendo en el fondo de su mente, no las podrá expresar con claridad. Hoy tendrá un encuentro muy deseado, que le llenará de alegría.

SOLUCIONES

JEROGLIFICO:
No temí nada
No te; nota =
Mi; O = nada

DEDUCCION
FARDEL

SIETE ERRORES
ventana, barrote, codo, pie, pantalón, mano, cinturón

SUDOKU

3	1	9	6	4	2	8	5	7
5	2	4	7	8	9	1	6	3
8	6	7	3	1	5	9	4	2
4	5	8	1	2	7	3	9	6
1	3	6	5	9	4	7	2	8
9	7	2	8	6	3	5	1	4
7	9	5	4	3	6	2	8	1
2	4	1	9	7	8	6	3	5
6	8	3	2	5	1	4	7	9

LABERINTO

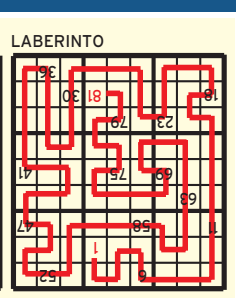

CRUCIGRAMA

HORIZONTALES.- 1: Clarayal.- 2: Fe, relas. Si.- 3: eB. Abel.- 4: Ánforas. otA.- 5: Carlota. Ra.- 6: AA. ecoG.- 7: Ibero. Os.- 8: Aunar. Uñas.- 9: RR. Enano.- 10: Al. Ni. Os.- 11: Plaqueías.

VERTICALES.- 1: Fracasar.- 2: Ce. Na. Ural.- 3: Efraín. La.- 4: Arbolaba.- 5: Re. Ro. érinU.- 6: alrateR. IE.- 7: Va. Saco.- 8: Asa. Unta.- 9: Borgoña.- 10: Seta. Sano.- 11: Sila. Soso.

AUTODEFINIDO

E	T	I	O	P	E	S		F	I	S
X		B	R	I	C	O	L	A	J	E
V	A	R	A	D	A		A	T	U	R
O	R	A	T	E		O	T	U	A	C
T	I	L	O		O	R	I	O	N	
O	E	T	N	A	L	A	G		A	T
	S	A		T	I	N	A	S		R
R		R	E	O	M		Z	O	N	A
A	N		M		P	R	O	C	A	Z
P	E	R	I	C	I	A		I	B	A
A	T	O	S		A	Z	E	R	U	D
R	E	D	O	N	D	O		E	C	O
A	V	E	R	I	A	N		P	O	S

sorteos sms adelantado

teatro

Diputación de Segovia · Área de Cultura Turismo y Juventud · Teatro Juan Bravo

Gana 1 entrada para asistir a la representación de

"FEELGOOD"

Con Fran Perez, Manuela Velasco, Jorge Bosch, Javier Mínguez, Ainhoa Santamaría y Jorge Usón

22 de marzo • 20:30 horas • Teatro Juan Bravo

envía **ADELANTADO FEELGOOD al 27775**

Fecha del sorteo: Viernes 21 de marzo, a partir de las 12 horas.
Número total entradas en sorteo: 1 doble

salud y belleza

Gana 1 masaje terapéutico en

Senso Fisioterapia
Ctra. de Villacastín, 24
Teléfono 921 42 65 69.

envía **ADELANTADO SENSO al 27775**

Fecha sorteo: Martes 8 de abril, a partir de las 12 horas.
Número premiados: 1

gastronomía

Gana 1 paella de 4 raciones para llevar a casa de

El Asador de Segovia
Ctra. de Villacastín, 12 (junto Bar Chaplin)
Teléfono 921 44 51 37

envía **ADELANTADO ASADOR al 27775**

Fecha sorteo: Martes 8 de abril, a partir de las 12 horas.
Número premiados: 1

fútbol-sala

Gana 1 entrada para el partido de **LIGA NACIONAL DE FÚTBOL SALA · SEGUNDA DIVISIÓN** entre

Segovia Futsal - Elche C.F.

Sábado 22 de marzo • Pabellón Pedro Delgado

envía **ADELANTADO FUTSAL al 27775**

Fecha sorteo: Viernes 21 de marzo, a partir de las 12 horas.
Número total entradas en sorteo: 5 (una por ganador)

SMS: Coste SMS: 1,45 €/SMS IVA Incluido. Mayores de 18 años. ATS S.A. Apdo. de Correos 18070 Madrid 28080. informacion@atssa.es / Nº Atn. Cliente: 902501737

ANUNCIOS BREVES

921 46 12 12

EL ADELANTADO
C/ Morillo, 7. 40002 Segovia
publicidad@eladelantado.com
De lunes a viernes de 9 a 14 horas y de 17 a 19 horas

POR TELÉFONO 921 46 12 12
De lunes a viernes de 9 a 14 horas y de 17 a 19 horas
POR AGENCIAS DE PUBLICIDAD
Contacte con su agencia de publicidad habitual para gestionar sus anuncios breves.

TARIFA BREVES: Cada palabra 0,52 € + 21 % IVA *mínimo diez palabras*

TARIFA 1/2 MÓDULO: *(22 X40 mm)*: 11,00 € + 21 % IVA

TRABAJO

CAMAREROS/CAMARERAS en turno mañana o tarde en cervecería. 644196514

ALBAÑILES PARA reformas de de oficinas, locales e instalaciones municipales. No imprescindible experiencia. 983390594

BUSQUEDA DE conductores realizando distintas rutas de reparto con vehículos de la administración pública. 983211031

OPERARIO DE sostenimiento y cuidado de edificios municipales 983301097

ALQUILERES

SE ALQUILA: chalet seminuevo en Bernuy de Porreros. 175,50 m², garaje, jardín, dos baños y un aseo, tres dormitorios, cocina completa y amplia zona de estar y comedor. 400 €/mes. Contacto: 639314535.

VENTAS

SE VENDE la casa del Restaurante Amado, Av. de Fernández Ladreda nº 9. Libre a partir del pasado 31 de diciembre. Contacto: 921460454

EL ADELANTADO DE SEGOVIA
publicidad@eladelantado.com
C/Morillo, 7. 40002 SEGOVIA
Teléfono 921 43 72 61
Fax 921 44 24 32

RELAX

ABSOLUTA DISCRECIÓN. Comodidad, masajes especiales, servicios todos, desplazamientos 651060675. Permanentemente.

SUPER NOVEDAD Asiáticas 22, 24 años. Guapísimas, cariñosas. Completo. 633656259.

MOMENTOS DE sexo pasional. Rubia. 635524542. Morena. 635530683.

CUBANA SABRINA. 19 años. Viciosa, morbosa. Cachonda. Desde 30€. 678830710.

TRAVESTI ALEJANDRA 160 pecho. Femenina, rubiaza, dotadísima. Viciosa, morbosa. 648920543

ESPAÑOLA IMPRESIONANTE madurita. Supercuerpazo, glamurosa. Francés natural. Besos lengua. 654785314

ABY MADURITA. Cuerpazo. Griego profundo. Francés completo. Desde 20€. 609267080.

GISELA MORENAZA. Ninfomana. Tetas Play Boy. Garganta profunda. Muy cariñosa. 634699755.

ESPAÑOLA NOVEDAD Sofia. 35 años. 628807213.

NOVEDAD. HASTA el domingo. Española Lu 19. Cariñosa. Complaciente. 615714518.

CONTACTOS

SEXO AL teléfono 921406807.

NOVEDAD. BESOS apasionados. Masaje profesional. Francés completisimo. Cuerpo espectacular. 674496159.

NOTA: El Adelantado de Segovia no se responsabiliza de la veracidad de las ofertas y anuncios de la Sección de Anuncios Breves.

19 de marzo de 2014

SANTORAL: José, Fernando, Marcos.

ACTIVIDADES

IV Encuentro de Mujeres

Dentro del IV Encuentro de Mujeres que transforman el mundo, hoy 19 de marzo , en la programación del XI Ciclo de Cine 'La mujer creadora' se proyecta la película 'Pelo malo' dirigida por Mariana Rodón a las 19.00 h. y a las 21.30 h. en la Carcel Centro de Creación.

CÁRCEL CENTRO DE CREACIÓN
‹segovia›

IV Congreso de empresa + finanzas

Dentro de las actividades del IV Congreso de empresa + finanzas de la Fundación Caja Rural de Segovia, hoy, 19 de marzo, tiene lugar en la Cámara de Comercio de Segovia, la jornada de industrias alimentarias de 10.00 a 14.00 h. con la conferencia 'Claves de futuro de la Industria Alimentaria Española impartida por Pedro Astals, presidente de la FIAB, en San Antonio el Real. Entrada libre.

SAN ANTONIO EL REAL
‹segovia›

Entremeses de Miguel Cervantes

Hoy, 19 de marzo el grupo 'Compañia Loca -L', integrada por profesores del Colegio Claret, representa el espectáculo 'Entremetes', basado en tres entremeses de Miguel Cervantes a las 19.30 h. en el Teatro Juan Bravo.

TEATRO JUAN BRAVO
‹segovia›

Chocolate Solidario

Mañana, 20 de marzo a las 19.00h. tendrá lugar un choolate solidario organizado por Manos Unidas en el Convento de mínimos.

CONVENTO DE MÍNIMOS
‹segovia›

Conferencia de agricultura

Dentro de la programación de la Asociación de antiguos alumnos de la Universidad de la Experiencia, mañana, 20 de marzo, tendrá lugar la conferencia 'La agricultura, alimentación y plantas medicinales' a cargo de Pilar Palacios García a las 18.00 h en el Centro Senior Corpus de Caja Segovia.

CENTRO SENIOR DE CAJA SEGOVIA
‹segovia›

Ciclo de conferencias 'Pedro Berruguete'

Dentro de la programación del Ciclo de Conferencias 'Pedro Berruguete en Segovia', mañana, 20 de marzo, en el Museo de Segovia, tendrá lugar la conferencia 'Pedro Berruguete y Segovia. Una vinculación fecunda y temprana' por Francisco Egaña Casariego.

MUSEO DE SEGOVIA
‹segovia›

Bibliobus

El servicio de biblioteca móvil de la Diputación Provincial de Segovia se desplaza hoy, 19 de marzo a Arcones, Montejo de la Vega de la Serrezuela, Fuente el Olmo de Fuentidueña, Torrecilla del Pinar, Fuentepiñel, Fuentesauco de Fuentidueña, Cozuelos de Fuentidueña, Lastras de Cuéllar, Nieva, Sangarcía, Jemenuño y Etreros.

VARIAS LOCALIDADES
‹segovia›

Donaciones de sangre

La Hermandad de Donantes de Sangre de Segovia, informa de que un equipo del Centro de Hemoterapia y Hemodonación se traslada hoy, 19 de marzo, al Centro de Salud de Cantalejo. De 17.00 a 20.30h.

CENTRO DE SALUD DE CANTALEJO.
‹cantalejo›

Emprender en el medio rural

Mañana, 20 de marzo a las 17.00 h. tiene lugar una jornada titulada 'Dinamización del medio rural, posibilidad de comercio electrónico y posicionamiento' impartida por Victor Manuel Guíru y Belén Vivanco del proyecto 'En plan creativo' en el centro cultural de jubilados de Sebúlcor. Inscripción previa en CODINSE, www.codinse.com, en el télefono 921 55 62 18 o beatriz@codinse.com.

CENTRO CULTURAL DE JUBILADOS
‹sebúlcor›

EXPOSICIÓN

SegoviaFoto 2014. Exposición del encuantreo de captadores de imágenes 'SegoviaFoto 2014' con el leitmotiv 'Viajes Imaginarios' en el Palacio de Quintanar de mano de los fotógrafos Jerónimo Álvarez, Rebecca Lebrón, Jorge Flores, Colectivo Veracruz (Herrero, Haces y Moreno), Carlos León, Pilar Pequeño, Colectiva AFS y Pasquale Caprile. *(Foto: kamarero)*

Convocatorias

Teatro Aficionado

El Ayuntamiento de Sepúlveda convoca el III Certamen de Teatro Aficionado "Siete llaves". Podrán participar todos los grupos de teatro de carácter no profesional del territorio nacional con obras en lengua castellana. Las solicitudes deberán remitirse al Ayuntamiento de Sepúlveda finalizando el plazo el viernes 21 de marzo. Más información en la página web www.sepulveda.es y en los números de teléfono 921 540 425 y 921 540 485.

AYUNTAMIENTO DE SEPÚLVEDA
‹sepúlveda›

V Curso de Pilotos

El club de aeromodelismo 'Los Halcones de segovia' con el patrocinio y la colaboración del Instituto Municipal de Deportes del Ayuntamiento de Segovia, continua la 'Escuela de Pilotos de Aeromodelismo'. Desde el mes de abril, aquel que quiera realizar el curso deberá contactar con el Club de Aeromodelismo a través de www.rchalcones.com, rchalcones@yahoo.com ó llamando al 638 103 748. El alumno deberá abonar una cuota única de 60 euros.

AYUNTAMIENTO DE SEGOVIA
‹segovia›

Matricula UVa mayores de 25 y 45 años

La Universidad de Valladolid abre del 10 al 31 de marzo el periodo de matriculación para las pruebas de acceso a las enseñanzas universitarias oficiales de grado para los mayores de 25 a 45 años. Los sobres de matrícula se recogerán en los centros de los campus. La matrícula se presen-

EXPOSICIONES

SEGOVIA

CAMPUS MARÍA ZAMBRANO

Exposición de fotografías '86 Zambranounturbe' de Javier Herrero.

Hasta el 31 de marzo

Exposición 'El ojo tuítico: una reflexión fotuitgráfica' en la sala de exposiciónes de la biblioteca del campus.

Hasta el 31 de marzo

Exposición 'Marañas cotidianas: itinerarios visuales' realizada por alumnos de la Facultad de Educación de la UVa en la sala de exposiciones de la biblioteca.

Del 1 al 29 de abril

CASA DE LA MONEDA

Exposición Yin Yang project, montaje realizado por los alumnos de IE Universidad con piezas de madera.

Hasta el 30 de marzo

Exposición 'Sentir el Eresma' por Pablo Caballero en el Restaurante El Ingenio Chico de La Casa de la Moneda.

Del 15 de febrero al 15 de julio.

CASA JOVEN

Exposición de acuarelas y collages 'Scraps of soul' realizado por Esther Cuesta de la Mata.

Hasta el 19 de marzo

CENTRO SENIOR

La sala de exposiciones del Centro Senior- Fundación Caja Segovia, en la calle Juan Bravo, 2 (calle Real) expone 33 obras en acrílico de Jesús Mazariegos.

Hasta el 28 de marzo. De lunes a jueves de 10.00 a 13.00 h. y de 17.00 a 19.00 h. Los viernes de 10.00 a 13.00 h.

HOGAR CENTRO

El Hogar Centro situado en la calle Domingo de Soto 3 acoge la exposición de cuadros de madera realizados por Eustaquio Rivilla.

Temporal. Domingo de Soto, 3.

LA ALBUERA

Exposición de óleos de Juan Pozo en el mercado de La Albuera.

A partir del 4 de marzo.

LA ALHÓNDIGA

Exposición fotográfica titulada 'Naturaleza cercana', de María José Plaza.

Hasta el 30 de marzo. De martes a viernes de 17.30 a 20.30 h. Sábados de 12.00 a 14.00 y de 17.30 a 20.30 y domingos de 12.00 a 14.00 h.

Exposición 'sin perder contra la lluvia', una visión de la reconstrucción tras el tsunami del Japón que muestra el carácter del pueblo japonés.

Hasta el 30 de marzo.De martes a viernes de 17.30 a 20.30 h. Sábados de 12.00 a 14.00 h y de 17.30 a 20.30 h. Domingos de 12.00 a 14.00 h. Entrada libre. Visitas reservadas a partir del 11 de marzo.

LA CÁRCEL CENTRO DE CREACIÓN

Exposición 'Soutoura' que ofrece el 'IV Encuentro de Mujeres que transforman el mundo', compuesta por 28 fotografías de mujeres africanas.

Del 14 de marzo al 13 de abril. Sala Ex.Presa 2. Del domingo 14 a domingo 16, abierta de 11.00 a 14.00 h., y de 17.30 a 21.00 h. Lunes 17, de 11.00 a 14.00 h y de 18.00 a 21.00 h. A partir del día 18 de martes a viernes de 18.00 h. a 21.00 h. Sábados y domingos de 12.00 a 14.00 h. y de 18.00 a 21.00 h.

LOS PATIOS CAFETERÍA

Exposición fotográfica titulada 'Naturaleza cercana', de María José Plaza.

Permanente. Barrio San Lorenzo.

MUSEO ESTEBAN VICENTE

Exposición temporal 'Luis Fernández: Tres obras invitadas'.

Hasta el 23 de marzo. De martes a viernes de 11.00 a 14.00 h. y de 16.00 a 19.00 h. Sábados de 11.00 a 20.00 h. y domigos y festivos de 11.00 a 15.00 h.

Exposición de las obras de la colección de Esteban Vicente hasta el final de su vida.

Hasta el 23 de marzo. De martes a viernes de 11.00 a 14.00 h. y de 16.00 a 19.00 h. Sábados de 11.00 a 20.00 h. y domigos y festivos de 11.00 a 15.00 h.

MUSEO RODERA-ROBLES

Exposición temporal 'Artistas segovianos en Paris', que rememora la presencia de Segovia en la magna muestra universal del año 1900.

Temporal hasta finales del mes de marzo.

MUSEO DE SEGOVIA

Exposición permanente de los objetos más representativos del patrimonio cultural material de Segovia, como resumen de lo acaecido en el pasado de nuestra provincia. En torno a unas 1.500 piezas expuestas al público que pertenecen a sus colecciones de Arqueología, Bellas Artes y Etnología.

Permanente. De martes a sábados de 10.00 a 14.00 y de 16.00 a 19.00 horas. Domingos de 10.00 a 14.00 horas. Lunes cerrado. Entrada gratuita sábados y domingos. Visita guiada gratuita sábados de 12.00 a 13.00 h. Cerrado: 1 y 6 de enero, 24, 25 y 31 de diciembre y fiestas locales

Exposición 'Pedro Berruguete en Segovia'.

Temporal. De martes a sábados de 10.00 a 14.00 h. y de 16.00 a 19.00 h. Domingos de 10.00 a 14.00 h. Casa del Sol. Hasta Junio

Exposición de la maqueta ingenio de Laminar y acuñar moneda.

Durante el mes de marzo. De martes a sábados de 10.00 a 14.00 h. y de 16.00 a 19.00 h. Domingos de 10.00 a 14.00 h. Lunes cerrado.

Exposición de la pieza desconocida del Museo 'Lucas Aguilar orando ante la Virgen del Carmen'

Marzo - abril 2014.

MUSEO ZULOAGA

'Plahistoria', la Historia de Castilla y León a través de la Plastilina en el Museo Zuloaga.

Temporal. Del 26 de febrero al 26 de Marzo. De miércoles a domingos de 10.00 a 14.00 h. Lunes y martes cerrado.

PALACIO DE QUINTANAR

Exposiciónes con el tema 'Viajes imaginarios' debido al VII Encuentro de Captadores de Imágenes 'SegoviaFoto 2014'

Durante todo el mes de marzo.

En el marco de Segovia Foto 2014, Exposición 'SG09 Memoria de un paisaje conectado' organizada por Aida Cartonera y Colectivo Veracruz, en la que se presenta una serie de fotocartones.

Desde el 15 de marzo.

PALACIO EPISCOPAL

Colecciones de cerámica de Los Zuloagas, Cristal de la Real Fábrica de La Granja, arte sacro del Museo Diocesano de Segovia y visita a las dependencias del Palacio Episcopal.

De lunes a viernes de 10.00 a 19.00 h. Sábados y domingos de 10.00 a 21.00 h.

TEATRO JUAN BRAVO

Exposición de Laura Gómez Moya 'Rumbo Isla Soledad'.

Hasta el 30 de marzo.

PROVINCIA

LA GRANJA

Exposición 'El color inventado de David Magán en el Museo Tecnológico de Vidrio, Sala de las luces, Real Fábrica de Cristales de La Granja.

Real Fábrica de Cristales de La Granja. Hasta finales de Mayo.

PEDRAZA

Exposición de Carlos León, "Rosa Voraces" en Espacio de Natura.

Espacio de Natura, Pedraza, hasta el 23 de marzo

FARMACIAS

Día 19 de marzo

Segovia

HOY: Día y noche: Santiago Gullón. Av. Constitución, 5 (junto al nuevo campus universitario).

Mañana: Hernández Useros. Santa Teresa de Jesús, 24 (Barrio El Carmen)

El Espinar: Hoy y durante toda la semana está de guardia el despacho de El Espinar. C/ Marqués Perales.

▶**Otras localidades:** las **24 horas** las farmacias de Cantalejo y Sepulveda.

De 10,00 a 22,00 h.: la farmacias de La Granja, Pradena y Sacramenia.

De 10,00 a 20,00 horas: las farmacias de Fuentepelayo, Santa María La Real, Navas de San Antonio.

tará o enviará por correo a la Sección de Pruebas de Acceso-Casa del Estudiantes. c/Real de Burgos, s/n (Valladolid). Toda la información para mayores de 25 años en http://goo.gl/RtC6A6 y para mayores de 45 en http://goo.gl/OOV4mE.

UNIVERSIDAD DE VALLADOLID
‹segovia›

Formación Gratuita para trabajadores

La Federación Empresarial Segoviana convoca cursos gratuitos para trabajadores: 'Intervención en la atención higiénico alimentaria de instituciones sociales', 'Gestión operativa de tesorería', 'Inglés profesional para actividades comerciales', 'Lengua extranjera profesional distinta del inglés. Asistencia a la dirección', 'Publicación de página web' y 'Ofimática'. Como requisito hay que poseer el Graduado Escolar. Inscripciones en FES con la siguiente documentación: copias de DNI, última nómina o resguardo del último pago del cupón de autonomos y fotocopia del título de estudios de mayor nivel.

FES SEGOVIA
‹segovia›

Curso 'De la idea a la pantalla. Escritura documental de cine'

Desde el 31 de marzo al 2 de junio se celebrará el curso 'De la idea a la pantalla. Escritura documental en el cine' organizado por el Centro Buendía en el Museo Esteban Vicente. El plazo de inscripción es hasta 28 de marzo en el Museo Esteban Vicente en horario de martes a viernes de 9.30 a 14.00 h. y de 16.00 a 19.00 h. Precio general 50 euros, reducida 25 euros. Sólo conferencias precio general 30 euros, reducido 15 euros. Tarifa reducida para alumnos de la UVa, amigos del museo, mayores de 65 años, profesores y estudiantes de otros centros (previa acreditación).

MUSEO ESTEBAN VICENTE
‹segovia›

CINE

Cines Luz de Castilla

Centro C. Luz de Castilla
Tel. 902 46 32 69
www.cinesluzdecastilla.com
Programación del 14 al 20 de marzo
LOS MIÉRCOLES AL CINE POR 3,50 euros
(EXCEPTO FESTIVOS, VÍSPERAS Y PELÍCULAS WARNER (HD y 3D))
JUEVES, DÍA DEL ESPECTADOR: PRECIO 3,80 euros
(EXCEPTO FESTIVOS, VÍSPERAS Y PELÍCULAS WARNER (HD y 3D))

LOS VIERNES CON TU ENTRADA PALOMITAS GRATIS
(excepto festivos y vísperas)

DALLAS BUYERS CLUB (DIGITAL)
De V a D: 18:00, 20:15, 22:30
De L a M: 18:00, 20:15
De X a J: 18:00, 20:15, 22:30

8 APELLIDOS VASCOS (DIGITAL)
De V a D: 18:00, 20:15, 22:30
De L a M: 18: 00, 20:15
De X a J: 18:00, 20:15, 22:30

EMPERADOR (DIGITAL)
De V a D: 18:00, 20:15, 22:30
De L a M: 20:15
De X a J: 18:00, 20:15, 22:30

ALABAMA MONROE (DIGITAL)
De V a D: 18:00, 20:15
De L a M: 18:00, 20:15
De X a J: 18:00, 20:15

JOVEN Y BONITA (DIGITAL)
De V a D: 20:15, 22:30
De L a M: 18:00
De X a J: 20:15, 22:30

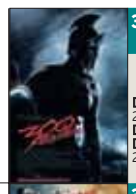

300 El origen de un imperio (D)
De V a D: 18:00, 20:15, 22:30
De L a M: 20:15
De X a J: 18:00, 20:15, 22:30

300 El origen de un imperio (3D)
De V a D: 18:00, 20:00, 22:00
De L a M: 18:00
De X a J: 18:00, 20:00, 22:00

El poder del dinero (D)
De V a D: 22:30
De miércoles a J: 22:30

Nebraska (D)
De V a D: 18:00
De miércoles a J: 18:00

Monuments men (D)
V a D: 22:30
De L a M: 20:15
De X a J: 22:30

Las aventuras de Peabody (D)
De V a D: 18:00, 20:15
De L a M: 18:00
De X a J: 18:00, 20:15

ARTE7

C/ Dámaso Alonso, 54 (Nueva Segovia)
Tel. 921 43 21 28
artesiete.org
Programación del 14 al 20 de marzo
LOS MIÉRCOLES AL CINE POR 3,70 euros
JUEVES, DÍA DEL ESPECTADOR: PRECIO 3,70 euros

PARKING CUBIERTO GRATUITO

8 APELLIDOS VASCOS
Todos los días: 18:30, 20:30 Y 22:30
S: 00:30
TP

LA BELLA Y LA BESTIA
Todos los días: 18:10, 20:10 Y 22:10
NRM7

APTA

Las aventuras de Peabody
Todos los días: 18:00, 20:00

NRM12

Una vida en tres días
Todos los días: 18:10, 20:10, 22:10

NRM7

Monuments Men
Todos los días: 20:00
S: 00:10

APTA

Vivir es fácil con los ojos cerrados
Todos los días: 22:10
GOYA mejor película 2013

NRM12

El poder del dinero
Todos los días: 18:00
S: 00:15

NRM12

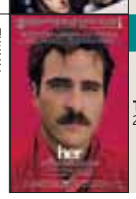

Her
Todos los días: 22:00

NRM16

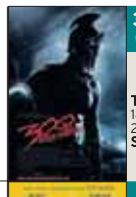

300: El origen de un imperio
Todos los días: 18:00, 20:00, 22:00
S: 00:15

APTA

Philomena
Todos los días: 18:00, 20:00

NRM16

12 años de esclavitud
Todos los días: 22:00
OSCAR mejor película 2013

La bella durmiente
BALLET EN DIRECTO
Miércoles 19: 20:15

MONUMENTOS

ALCÁZAR Tlf. 921 46 07 59: De octubre a marzo, de 10,00 a 18,00 h. De abril a septiembre, de 10,00 a 19,00 horas.

CATEDRAL Tlf. 921 46 22 05: De octubre a marzo de 9,30h a 17,30h. De abril a septiembre de 9,30 a 18,30h.

CASA DE LA MONEDA Centro de Interpretación del Acueducto. Tlf.: 921475109. casademoneda@turismodesegovia.com. De miércoles a domingo de 10.00 a 18.00 h.

CENTRO DE RECEPCIÓN DE VISITANTES Azoguejo, 1. Tlf.: 921 466720. e-mail: info@ turismodesegovia.com. Todos los días de 10.00 a 18.30 h.

CENTRO DIDÁCTICO DE LA JUDERÍA c/ Judería Vieja, 12. Tlf 921 462396. e-mail: juderia@turismodesegovia.com. Todos los días de 11,00 a 14,00 y de 16,00 a 18,30 h.

CONVENTO SAN ANTONIO EL REAL Tlf. 921 42 02 28: De 10,00 a 14,00 h. y de 16,00 a 19,00 h. Domingo tarde y lunes, cerrado.

IGLESIA DEL CORPUS CHRISTI (Antigua Sinagoga Mayor) - Tlf 921466720. Cerrado lunes tarde, martes y jueves tarde; de 10 a 14 h. y de 16.00 a 18.30 h.

MONASTERIO DEL PARRAL Tlf. 921 43 12 98. Lunes y martes, cerrado; y de miércoles a domingo, pases a las 11.oo y a las 17.00 horas.

MUSEO DE SEGOVIA Casa del Sol. c/ Socorro, 1. Tlf. 921 46 06 13/15. De octubre a junio: martes a sábado, de 10 a 14 y de 16 a 19 h.; de julio a septiembre, martes a sábado, de 10 a 14 h. y de 17 a 20 h.; domingo y festivos, de 10 a 14 h. Cerrado fiestas locales.

MUSEO RODERA-ROBLES De martes a sábado, en horario de 10,30 a 14,00 y de 17,00 a 19,00 h.; domingo, de 10,30 a 14,00 h.; lunes, cerrado. c/ San Agustín, 12.

MUSEO ZULOAGA Iglesia de San Juan de los Caballeros. Plz. de Colmenares, s/n. Tlfs. 921 46 33 48/ 46 06 13. Miércoles, de 09.00 a 16.00 h.

CASA-MUSEO ANTONIO MACHADO c/ Desamparados. Tlf. 921 46 03 77. De miércoles a domingo, de 11,00 a 13,30 h. y de 16,00 a 18,00 h. Miércoles gratis. Visita guiada, dos euros. Demás días, visita guiada y audioguía incluidas en la entrada.

PUERTA DE SAN ANDRÉS (y acceso al adarve de la muralla). Plz. Socorro. Tlf.: 921461297. De miércoles a domingo de 11.00 a 14.00 y de 16.00 a 18.30 horas.

BIBLIOTECA DE LA ACADEMIA DE ARTILLERÍA Verano, de lunes a viernes, de 08.00 a 13.00 h. (c/ San Francisco). Invierno, de lunes a jueves de 09.30 a 13.30 y de 15.30 a 18.00 h.; viernes, de 09.30 a 13.30 h.

REAL FÁBRICA DE CRISTALES DE LA GRANJA. MUSEO DEL VIDRIO De martes a viernes, domingo y festivos, de 10.00 a 15.00 h.; sábados, de 10,00 a 18,00 h., ininterrumpidamente. Hornos: de martes a viernes, domingos y festivos, de 10,00 a 14,45 h. Sábados, de 11,00 a 13,45 y de 16,00 a 17,45 h. Tlf.: 921010700.

AGENDA **SOCIAL**

DÍA DEL PADRE. Soy **Hugo** y quiero felicitar a mi **papá**, a mi **abuelo** y **bisabuelo** en el día del padre y desearles un felíz día. ¡¡ UN FUERTE ABRAZO!!

DÍA DEL PADRE. ¡¡Felicidades Papá!! Este año más que nunca, queremos felicitarte en este día ya que hasta hace poco has estado luchando por tu vida, ¡¡pero lo has superado, lo has conseguido!! Vuelves a hacernos reir, nos haces muy felices. TE QUEREMOS MUCHO.

ANIVERSARIO. Muchas felicidades abuelos en este día tan especial de vuestro **50 aniversario**. Toda una vida de esfuerzo y trabajo da como resultado mucho a las espaldas. Abuela, no dejes de seguir luchando aunque ahora sea doble el esfuerzo del camino. Besos de vuestra hija y nietas.

DÍA DEL PADRE. Para el mejor **Papi** del mundo de tus niñas que te adoran mucho. Besostes y abrazos.

CUMPLEAÑOS. Muchas **felicidades** en el día de tu cumpleaños. Te deseamos que pases un buen día al lado de tu familia. Te lo desean de corazón tu marido, tus hijos, tu nieta y tu madre Chochina.

EL TIEMPO

Soleado · Nubes altas · Nubes y claros · Nublado · Chubascos débiles · Chubascos fuertes · Llovizna · Lluvia débil · Lluvioso · Niebla · Bruma · Granizo · Aguanieve · Chubascos de nieve · Nevadas intensas · Tormentas · Viento débil · Viento fuerte

renfe
Aprovecha la oferta
Billete Promo y consigue
hasta un 70% de descuento
www.renfe.com
902 320 320

Hoy en Segovia

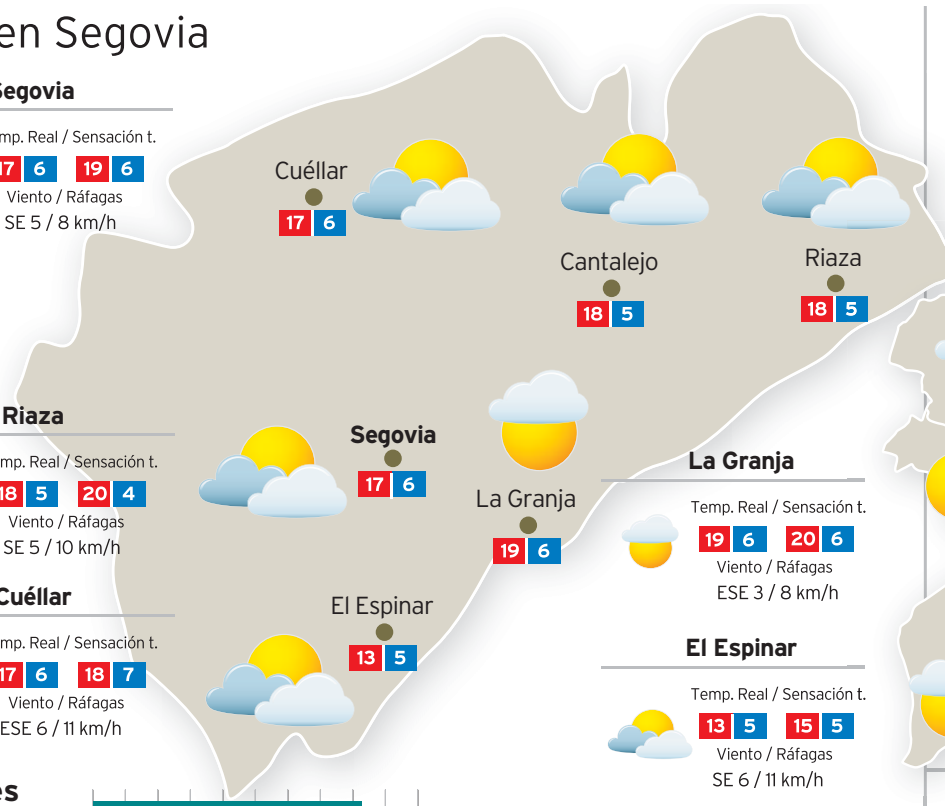

Segovia
Temp. Real / Sensación t.
17 6 19 6
Viento / Ráfagas
SE 5 / 8 km/h

Riaza
Temp. Real / Sensación t.
18 5 20 4
Viento / Ráfagas
SE 5 / 10 km/h

Cuéllar
Temp. Real / Sensación t.
17 6 18 7
Viento / Ráfagas
ESE 6 / 11 km/h

La Granja
Temp. Real / Sensación t.
19 6 20 6
Viento / Ráfagas
ESE 3 / 8 km/h

El Espinar
Temp. Real / Sensación t.
13 5 15 5
Viento / Ráfagas
SE 6 / 11 km/h

Cantalejo
Temp. Real / Sensación t.
18 5 20 4
Viento / Ráfagas
SE 5 / 10 km/h

Embalses

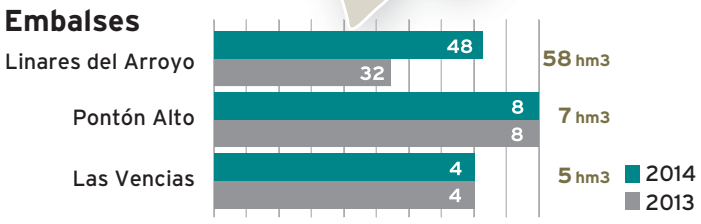

Hoy en Castilla y León

EN EL NORDESTE NUBOSO O MUY NUBOSO CON POSIBILIDAD DE PRECIPITACIONES DÉBILES. EN EL RESTO POCO NUBOSO CON NUBOSIDAD DE EVOLUCIÓN EN EL ESTE Y MITAD SUR. CHUBASCOS DÉBILES LOCALMENTE MODERADOS Y OCASIONALMENTE ACOMPAÑADOS DE TORMENTA EN EL SISTEMA CENTRAL. TEMPERATURAS MÍNIMAS EN LIGERO DESCENSO, Y MÁXIMAS EN MODERADO DESCENSO. VIENTOS DEL N O NE, MODERADOS EN EL NORDESTE Y FLOJOS A MODERADOS EN EL RESTO.

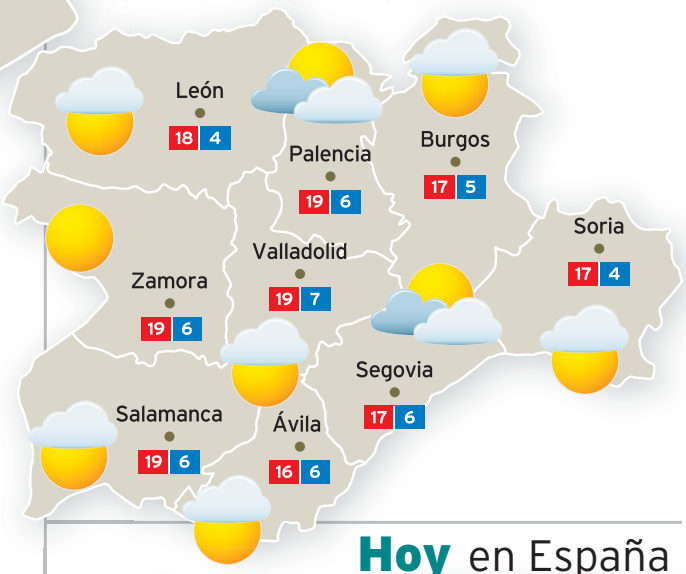

Hoy en España

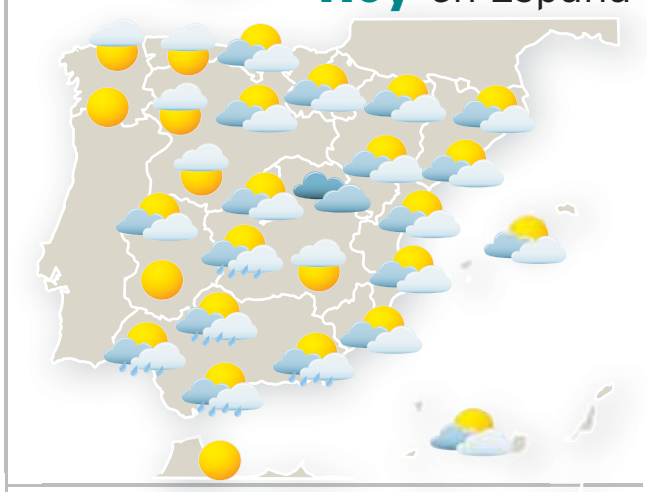

Hoy en Europa

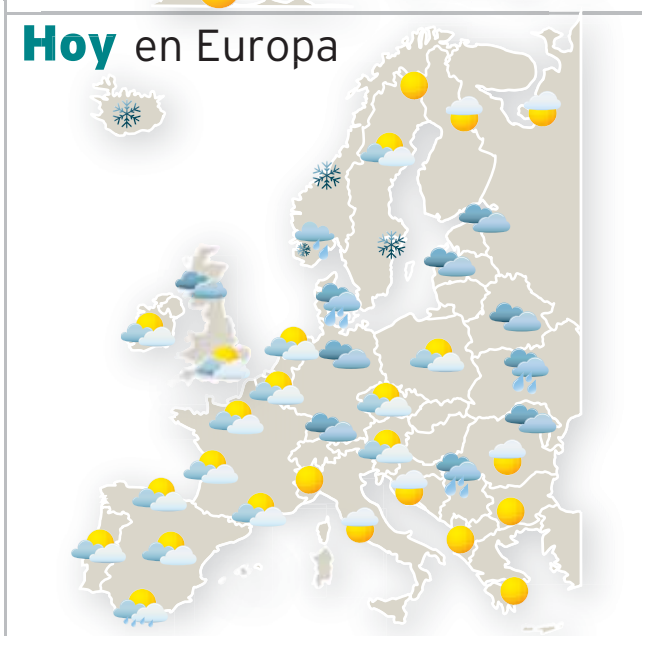

Próximos días en la provincia

	Jueves (70% fiabilidad)	Viernes (60% fiabilidad)	Sábado (50% fiabilidad)
Segovia	Temp. Real / Sensación t. 18 7 22 7 · Viento / Ráfagas SSO 5 / 8 km/h	Temp. Real / Sensación t. 17 6 19 5 · Viento / Ráfagas OSO 8 / 16 km/h	Temp. Real / Sensación t. 12 -1 11 -4 · Viento / Ráfagas ONO 11 / 18 km/h
Cantalejo	Temp. Real / Sensación t. 18 6 22 5 · Viento / Ráfagas SO 5 / 10 km/h	Temp. Real / Sensación t. 18 8 18 7 · Viento / Ráfagas OSO 10 / 18 km/h	Temp. Real / Sensación t. 12 -3 10 -5 · Viento / Ráfagas O 13 / 21 km/h
Cuéllar	Temp. Real / Sensación t. 18 4 21 4 · Viento / Ráfagas OSO 5 / 8 km/h	Temp. Real / Sensación t. 16 4 15 2 · Viento / Ráfagas O 8 / 18 km/h	Temp. Real / Sensación t. 10 -4 8 -3 · Viento / Ráfagas ONO 13 / 23 km/h
El Espinar	Temp. Real / Sensación t. 14 5 19 5 · Viento / Ráfagas ONO 3 / 6 km/h	Temp. Real / Sensación t. 13 5 15 5 · Viento / Ráfagas O 8 / 14 km/h	Temp. Real / Sensación t. 9 -3 10 -8 · Viento / Ráfagas NO 10 / 18 km/h
La Granja	Temp. Real / Sensación t. 19 6 20 5 · Viento / Ráfagas OSO 6 / 13 km/h	Temp. Real / Sensación t. 17 6 16 4 · Viento / Ráfagas O 11 / 23 km/h	Temp. Real / Sensación t. 11 -3 9 -3 · Viento / Ráfagas O 13 / 21 km/h
Riaza	Temp. Real / Sensación t. 18 6 22 5 · Viento / Ráfagas SO 5 / 10 km/h	Temp. Real / Sensación t. 18 8 18 7 · Viento / Ráfagas OSO 10 / 18 km/h	Temp. Real / Sensación t. 12 -3 10 -5 · Viento / Ráfagas O 13 / 21 km/h

BONOLOTO

Lunes 17 de marzo
9 - 13 - 24 - 39 - 47 - 49
Complem. 29 - R: 0

Martes 18 de marzo
3 - 14 - 15 - 32 - 36 - 49
Complem. 48 - R: 0

Miércoles 12 de marzo
1 - 9 - 18 - 24 - 30 - 40
Complem. 48 - R: 3

Viernes 14 de marzo
4 - 21 - 35 - 38 - 41 - 44
Complem. 22 - R: 9

LOTERÍA PRIMITIVA

Jueves 13 de marzo
3 12 22 23 25 43
Complem. 9 Reintegro 1

LOTERÍA PRIMITIVA

Sábado 15 de marzo
5 13 14 19 20 37
Complem. 44 Reintegro 1

GORDO PRIMITIVA

Domingo 16 de marzo
2 27 29 45 49
Nº Clave (Reintegro) 9

EUROMILLONES

Martes 18 de marzo
8 - 27 - 34 - 36 - 39
Estrellas 5 - 10

Viernes 14 de marzo
6 - 24 - 25 - 27 - 30
Estrellas 5 - 9

EL 7/39

Jueves 13 de marzo
13 14 17 26 31
35 36 Reintegro 0

Domingo 16 de febrero
1 14 16 29 30
32 36 Reintegro 1

ONCE

Martes 18 de marzo 20630

Lunes	17 de marzo	94064
Domingo	16 de marzo	74511
Sábado	15 de marzo	91411
Viernes	14 de marzo	21322
Jueves	13 de marzo	31229
Miércoles	12 de marzo	49990

SUPER ONCE

Martes 18 de marzo

08, 09, 11, 19, 21, 24, 31, 35, 46, 51, 52, 54, 58, 61, 63, 68, 72, 74, 77, 78

Es mejor PREVENIR que CURAR
LA PREVENCIÓN ES LA ÚNICA FORMA DE MANTENER LA SALUD
Los implantes sustituyen a las raíces de los dientes naturales
Una rehabilitación sobre implantes es más cómoda, más estética y más natural. Nadie sabrá que los llevas, pues no se mueven al hablar, ni al masticar.
Dependiendo del estudio diagnóstico serán necesarios más o menos implantes.
Cada caso es diferente.
Centro Dental eboca
Avda. Vicente Aleixandre, 23. Telf. 921 41 22 71
Nueva Segovia. BUS: Línea 4 (circular) - Línea 5
Nº de Registro Sanitario 40-C251-0029

Necesitamos tu sangre
JO...VEN
Vente a donar
HERMANDAD DE DONANTES DE SANGRE DE SEGOVIA
Calle Rafael Alberti nº 17 (Nueva Segovia)
921 46 14 39

|LOS CINCO MÁS VISTOS DEL LUNES|

La serie de época siguió fuerte ante el nuevo rival. Primero provocó la huída de *B&b*, después se impuso por la mínima a *LQSA* y antesdeayer derrotó con claridad al *reality* aventurero.

PROGRAMA	ESPECTADORES	SHARE	CADENA
1. VELVET	4.224.000	21,5%	ANTENA 3
2. SUPERVIVIENTES EXPRESS	3.368.000	15,7%	TELECINCO
3. INFORMATIVOS T5 (21H)	3.183.000	18,1%	TELECINCO
4. EL HORMIGUERO	2.948.000	14,2%	ANTENA 3
5. SUPERVIVIENTES	2.930.000	21,4%	TELECINCO

|SHARE|

21,5%

GALERÍAS VELVET. QUINTA ENTREGA. ANTENA 3

La historia entre Ana y Alberto cada día engancha a más audiencia y nuevamente logró el *minuto de oro* a las 23,12 horas, con 4.615.000 espectadores y un 22,2% de cuota de pantalla.

|BREVES Y DESTACADOS|

TVE y 13 TV ofrecen La Cremà de la noche de San Juan en directo

Un año más, el fuego iluminará las calles de Valencia y pondrá fin a la celebración de las famosas Fallas. Un fin de fiesta de llamas y música que será retransmitido en directo por el ente público y por la cadena de la Conferencia Episcopal. **TVE 1 Y 13TV. 00,15 HORAS**

'Atrapa un millón' celebra las Fallas con concursantes valencianos

Los participantes falleros son dos jóvenes amigos valencianos de 23 años. En honor a Las Fallas, algunos de los temas y paneles del concurso están dedicados a todo lo relacionado con la fiesta grande de Valencia. **ANTENA 3. 20,00 HORAS**

'Alaska y Coronas' analiza los nuevos modelos de familia

Las nuevas familias son el argumento central del programa de hoy denominado, *Modern family*, en el que Anne Igartiburu, Kike Sarasola y Rafael Manrique aportarán sus testimonios y opiniones. **TVE 2. 22,00 HORAS**

'Repor' aborda el drama de los niños robados con 'Recuperar tu historia'

El espacio viaja hasta Almería, Tarragona, Madrid y Barcelona para recoger el testimonio de personas que quieren saber si fueron niños robados. Además, visita la Maternidad para menores embarazadas de la Almudena en Peña Grande. **TVE 1. 01,25 HORAS**

tve 1

06:00 Noticias 24 horas
06:30 Telediario matinal
10:05 La mañana de La 1
14:00 Informativo territorial
14:30 Corazón. Crónica social. Con Anne Igartiburu
15:00 Telediario 1. Incluye *El tiempo*
16:00 Informativo territorial Resumen
16:05 Entre todos. Con Toñi Moreno
18:45 España directo
20:30 Corazón. Crónica social
21:00 Telediario 2. Presenta Ana Blanco
22:15 El tiempo
22:30 Comando actualidad. Reportajes
23:30 Fabricando Made in Spain
00:15 Nit de la cremà
01:25 Repor

tve 2

08:00 The English
08:25 El bosque protector
08:55 Biodiario
09:00 Zoom net
09:15 Cámara abierta
09:30 Aquí hay trabajo
10:00 La aventura del saber
11:00 Documental
11:50 Para todos La 2
13:45 Don Matteo
14:45 Docufilia
15:30 Saber y ganar.
16:05 Grandes documentales
18:00 Docufilia
19:00 Para todos La 2
20:00 Don Matteo. Serie
21:00 Docufilia
22:00 Alaska&Coronas. Entretenimiento
23:15 Splunge
00:20 La 2 Noticias
00:50 Documental
01:50 Conciertos Radio 3

Antena 3

06:00 Minutos musicales
06:15 Noticias de la mañana
08:55 Espejo público
12:15 Karlos Arguiñano en tu cocina
12:50 La ruleta de la suerte
14:00 Los Simpson
15:00 Antena 3 Noticias 1
15:45 Deportes 1
16:00 Tu tiempo
16:30 Amar es para siempre
17:30 El secreto de Puente Viejo. Telenovela
18:45 ¡Ahora caigo! Concurso
20:00 Atrapa un millón diario
21:00 Antena 3 Noticias 2
21:30 Deportes 2
21:40 El tiempo
21:45 El hormiguero
22:40 Con el culo al aire. Serie
00:30 A bailar! Entretenimiento
02:00 Ganning Casino

cuatro

07:00 El zapping de surferos
08:30 O el perro o yo (EEUU)
09:30 Alerta cobra. Serie. Tres capítulos
11:30 Alerta cobra.
12:20 Las mañanas de Cuatro
14:00 Noticias Cuatro. Con Marta Fernández
14:45 Deportes Cuatro
15:45 Ciega a citas. Serie
16:45 Castle. Serie.
19:00 Hawai 5.0. Serie
20:00 Noticias Cuatro. Con Hilario Pino
20:45 Deportes Cuatro noche
21:30 Castle. Serie.
22:30 Mentes criminales. Serie. Cinco entregas
02:45 House. Serie

Telecinco

06:30 Informativos Telecinco
08:55 El programa de Ana Rosa. Con Ana Rosa Quintana y Maxim Huerta
12:45 Mujeres y hombres y viceversa. Con Emma García
14:30 De buena ley. Con Sandra Barneda
15:00 Informativos Telecinco. Con Isabel Jiménez.
16:00 Sálvame diario. Con Jorge Javier Vázquez
20:15 Pasapalabra. Con Christian Gálvez
21:05 Informativos Telecinco. Con Pedro Piqueras y en los deportes, J.J. Santos
22:00 Supervivientes: última hora
22:30 B&B. Serie
00:00 Supervivientes el debate

laSexta

06:00 La Sexta en concierto
07:45 Al rojo vivo. R
09:30 Crímenes imperfectos
10:30 Informe criminal
11:30 Historias criminales
12:20 Al rojo vivo. Debate actualidad
14:00 La Sexta Noticias. Con Helena Resano
14:55 Jugones. Espacio de deportes
15:32 La Sexta Meto. Primera edición
15:45 Zapeando
17:15 Más vale tarde
20:00 La Sexta Noticias
20:45 La Sexta Meteo
21:00 La sexta deportes
21:30 El Intermedio. Con El Gran Wyoming
22:30 El mentalista. Serie. Nueva temporada
00:15 En el aire. Con Andreu Buenafuente

cyltv

07:30 Buenos días CyL
11:00 Vamos a ver. R
12:30 Me vuelvo al pueblo. R.
13:30 Somos de pueblo
14:30 CYLTV Noticias
15:15 El tiempo
15:30 CYLTV Noticias. R.
16:30 Cine. *El príncipe heredero (I)*
17:50 Vamos a ver. Con Cristina Camell
19:35 JAG Alerta roja. Serie
20:30 CYLTV Noticias. Informativos
21:15 El tiempo
21:30 Hoy toca jota
22:00 Espacio abierto. Con Eduardo Gordaliza. *Financiación autonómica*
23:00 45 minutos. Reportajes
00:00 CYLTV Noticias. Con Juan Manuel Pérez

La 8

07:30 Los ladrones van a la oficina. Serie
09:15 Compañeros. Serie
10:30 Noticias 8
11:00 Programación local
13:00 Autopista hacia el cielo. Serie
14:00 Noticias 8
14:30 Botineras. Serie
15:30 Noticias 8. Informativo
16:00 Programación local
18:00 Los ladrones van a la oficina. Serie
19:35 Compañeros. Serie juvenil
21:00 Noticias 8. Informativo
21:30 Programación local
23:30 Noticias 8. Informativo
00:00 Programación local

13

08:25 Teletienda
10:25 ¿Qué tiempo hace?
10:30 Galería del coleccionista
11:45 Audiencia general
11:55 ¿Qué tiempo hace?
12:00 Angelus
12:05 Santa misa. Palabra de vida
12:45 Más claro agua
14:30 Al día
16:00 ¿Qué tiempo hace?
16:05 15' con Jamie Oliver. *Costillas glaseadas*
16:30 Cine. *Río Grande*
18:25 ¿Qué tiempo hace?
18:30 Cine Western. *Django el taciturno*
20:30 Al día. El debate
22:00 El cascabel. Análisis actualidad
00:15 La Cremà. Especial

tdp

06:05 Automovilismo WRC Rallye
07:00 Tenis Masters 1000
09:15 Fútbol UEFA Champions League 1/8 Final
11:15 Atletimo Maratón
11:45 Patinaje velocidad Cpto. Mundo Short Track
13:00 Programa Evasión 4
13:15 Mountain Bike Open
13:30 Conexión Baloncesto
14:00 Fútbol UEFA Champions League 1/8 Final
16:00 Tenis Masters 1000 Miami 1ª Ronda
18:00 Balocesto Eurocup 1/4 Final Ida Valencia Basket-Alba Berlín
19:45 Baloncesto Liga europea
21:30 Olimpismo programa
22:05 Mountain Bike Andalucía
22:35 Fútbol UEFA Champions League 1/8 Final
00:35 Tenis Masters 1000 Miami 1ª ronda

Telemadrid

06:30 Tiempo de viajar. *Galicia*
07:30 Telenoticias matinal
10:30 Un paseo por las nubes
10:45 Madrid desde el aire
11:30 El faro. Serie.
12:20 Mayores en acción
13:15 Abierto a mediodía
14:00 Telenoticias 1
15:00 Hora deportiva
15:15 El tiempo
15:45 Cine western. *Cabalgando hacia el árbol ahorcado*
17:25 Cine Western. *La leyenda de Billy el niño*
18:50 Cine de tarde. *La máscara púrpura*
20:25 Telenoticias
21:40 Hora deportiva
21:20 El tiempo
22:20 Cine: una de acción. *El territorio de la bestia*
00:00 Diario de la noche

clan

08:10 Bob Esponja
09:20 Los Lunnis y sus amigos
09:33 Noddy
09:53 Pocoyó
12:35 Pac man y las aventuras fantasmales
13:00 Pokémon
13:20 La invasión de plancton
13:45 iCarly
15:10 Pac man y las aventuras...
15:55 Las aventuras de Tom y Jerry
16:37 La gata Lupe
17:00 La abeja Maya
17:20 Los cachorros
17:45 Mia and me
18:10 iCarly
18:35 Monsuno
18:55 Pokémon
19:15 Slugterra
19:40 Scooby- Doo
20:00 La invasión de plancton
20:20 La oveja Shaun
20:30 Bob Esponja
21:15 Pac-Man y las aventuras...

*Los horarios y contenidos de las diferentes cadenas de televisión podrían sufrir modificaciones -ajenas a nuestra responsabilidad- debido a los cambios de programación de última hora.

La información de Segovia, siempre CERCA DE TI, con El Adelantado
EL ADELANTADO DE SEGOVIA
El diario de los segovianos

GRACIAS
A TODOS LOS SOCIOS, VOLUNTARIOS, COLABORADORES Y GENTE DE CRUZ ROJA, POR ESTAR AHÍ.
YA SABEMOS QUE NO PODEMOS LLEGAR A TODO. PERO SIN VOSOTROS, NO LLEGARÍAMOS A NADA.
HAZTE SOCIO
902 22 22 92
WWW.MENOSMAL.ORG
Cada vez más cerca de las personas
Cruz Roja

películas

● Mala ★ Regular ★★ Interesante ★★★ Buena ★★★★ Muy Buena

butaca de ficción

★	Caballero y asesino	15:30	La Sexta 3	Drama
★★	Un gran día para ellas	17:20	La Sexta 3	Comedia
★★	Dos veces yo	18:55	La Sexta 3	Comedia
★★	Nick&Nora	20:30	La Sexta 3	Romántica
★	Felices para siempre	22:05	La Sexta 3	Comedia
★	12 citas de Navidad	23:50	La Sexta 3	Comedia

18:55 **Dos veces yo** (LA SEXTA 3) ★★

EEUU, 1984. 93 minutos. D.: Carl Reiner. R.: Steve Martin, Lily Tomlin, Victoria Tennant, Jason Bernard, Richard Libertini, Madolyn Smith, Dana Elcar

Edwina Cutwater (Lily Tomlin) es una mujer millonaria y gravemente enferma que no quiere morir. Así que encuentra otra mujer dispuesta a aceptar su alma, pero un error durante la «operación» hace que el alma de Edwina vaya directamente al cuerpo de Roger Cobb (Steve Martin), un abogado..

22:05 **Felices para siempre** (LA SEXTA 3) ★

Estados Unidos, año 2011. 88 minutos. Director: Ron Oliver. Reparto: Kellie Martin, Simon Kassianides, Kiernan Shipka, Nick Ullett, Rod Myers, Shirley Benyas.

Una niña de diez años encuentra a una rana al borde de un río que cree que es un príncipe. Tras besarla, ésta se convierte en un hombre. La niña lo lleva a su casa y lo propone a su madre como niñera y despedir a la antipática que tienen. Sus magníficos modales e impecable apariencia impresionan a la madre y le contrata.

entretenimiento

butaca de programas

Corazón	14:30 y 20:30	TVE 1
Sálvame diario	16:00	Telecinco
Alaska y Coronas	22:00	TVE 2
Supervientes	22:00 y 00:00	Telecinco
Espacio abierto. *Financiación autonómica*	22:00	CyLTV
Comando actualidad. *Gran ganga*	22:30	TVE 1
45 minutos	23:00	CyLTV
Fabricando: Made in Spain	23:35	TVE 1

22:00 **Espacio abierto** (CYLTV)

Castilla y León necesita más recursos para financiarse. Todos los grupos políticos y los expertos coinciden en que el actual modelo no cubre ni los gastos sociales. El debate moderado por Eduardo Gordaliza analiza el actual modelo y la postura de Castilla y León ante la reforma prevista, y la sobrefinanciación de otras Comunidades. La reforma fiscal que estudia el Gobierno Central también será otro de los temas a debatir.

22:30 **Comando actualidad** (TVE 1)

Hay auténticos profesionales de la búsqueda de chollos, ofertas y liquidaciones. No importa que sea comida, muebles, ropa o el recibo de la luz. A la hora de buscar una rebaja, están con todos los sentidos alerta. Para ellos es fundamental la otra parte de la ecuación: aquellos que se han especializado en bajar los precios hasta el límite, hasta la *Gran ganga*. Este es el tema de hoy. Así, Mapi tenía tal necesidad de encontrar los precios más bajos que ha hecho de su habilidad una forma de vida. Maneja un blog con grandes rebajas y consejos para ahorrar.

deporte

butaca deportiva

Saltos de esquí. Copa del Mundo	15:00	Eurosport
Tenis. Masters 1.000 de Miami	16:00	Teledeporte
Baloncesto Eurocup 1/4 Final Ida Valencia Basket-Alba Berlin	18:00	Teledeporte
Ciclismo. Resumen Tirreno-Adriático	19:00	Eurosport
Fútbol. Liga de Campeones. Manchester United-Olympiacos	20:45	Canal + Liga de Campeones
Fútbol. Liga de Campeones. Borussia Dortmund-Zenit	20:45	Canal + Liga de Campeones 2
Hípica. Riders Club	21:00	Eurosport

20:45 **Fútbol. Liga de Campeones. Manchester United vs Olympiacos** (CANAL + LIGA DE CAMPEONES)

El Manchester United deberá remontar el 2-0 que cosechó frente al Olympiacos hace unas semanas en Atenas si quiere conseguir el billete para los cuartos de final de la Liga de Campeones. El equipo de David Moyes, que no está realizando una buena temporada y prácticamente ha perdido todas las opciones en la Premier League, tendrá que echar mano del apoyo de su público y de toda su artillería si quiere estar en la siguiente eliminatoria.

series

● Mala ★ Regular ★★ Interesante ★★★ Buena ★★★★ Muy Buena

butaca deficción

★★	Castle	15:55	Cuatro	Intriga
★★★	Mentes criminales	22:30	Cuatro	Intriga
★★	B&B	22:30	Telecinco	Comedia
★★★	El mentalista	22:30	La Sexta	Thriller
★★	Con el culo al aire	22:40	Antena 3	Comedia

22:30 **Mentes criminales** (CUATRO) ★★★

En la primera entrega, *El señor y la señora Anderson*, una niña de cuatro años desaparece misteriosamente mientras pasaba una temporada con un pariente en Mississipi. Inmediatamente, los miembros de la Unidad de Análisis de Conducta centran todos sus esfuerzos en encontrar a la pequeña sana y salva. Seguido, se ofrecen las entregas *Perennes*, *La compañía*, *Valhalla* y *Reflejo del deseo*.

22:30 **B&B** (TELECINCO) ★★

Pablo es incapaz de mantener la normalidad delante de Sonia ahora que sabe que ella es su hija. Aunque trata de mantenerse alejado de la joven, acaba realizando junto a ella una entrevista a un experto en comunicación no verbal. Durante la entrevista el experto asegura que el director de B&b oculta algo. Intrigada, Sonia tratará de averiguar qué esconde su jefe, mientras éste, agobiado, pide a Candela que cuente la verdad a Sonia antes de que la situación se le vaya de las manos. Por otra parte, Juan y Mario llevan a cabo la presentación de una colección de joyas. La desaparición de una de las piezas pondrá en jaque a toda la redacción de la revista, haciendo además peligrar su trabajo y su amistad.

22:30 **El mentalista** (LA SEXTA) ★★★

Mientras Jane mantiene su obsesión por encontrar al asesino de su familia, el malvado John El Rojo, dos protagonistas de la serie darán un importante paso en sus vidas, convirtiéndose en marido y mujer. Así, en el primera entrega, la obsesión de Patrick Jane por averiguar la identidad de John El Rojo hace que involucre al equipo del CBI en un caso en Napa, en los dominios del Sheriff McAllister, uno de los sospechosos de esconder la identidad del criminal que asesinó a su familia. Mientras, Val Pelt y Rigsby se dan finalmente el 'sí quiero' en una boda muy romántica y cargada de detalles.

22:40 **Con el culo al aire** (ANTENA 3) ★★

Chus (Llum Barrera -foto), la hermana de Lola, se presenta en el camping y le dice que va a quedarse para cuidar de ella ahora que su hija mayor se ha marchado. Mientras que Dani se muestra feliz con la noticia, Lola está horrorizada: sabe que su hermana no ha venido para cuidarla, sino para vengarse de ella por haberse acostado con su marido. Los campistas han encontrado un teléfono móvil en el bar y han decidido usarlo para hacer sus propias llamadas. El problema llega cuando descubren que es el teléfono de empresa de Ángel y que su jefe le ha despedido por generar una factura de seiscientos euros. Todos los campistas intentaran ayudar a su manera para que Ángel consiga un nuevo trabajo. Dulce y Javi se preparan para los exámenes de selectividad.

RESTAURANTE LA ERMITA
Menú del Día
De lunes a viernes
a elegir entre 4 primeros 4 segundos
10€ IVA incluido
Vino, agua, pan y postre
Menú a elegir 15€ IVA incluido
PRIMEROS: Judiones, Sopa Castellana, Judías Verdes, Revuelto de Morcilla
SEGUNDOS: Solomillo al Cabrales, Emperador a la plancha, Entrecot de ternera, Bacalao a la Vizcaína
Postre, pan, vino, gaseosa y agua mineral
Menú fin de Semana
PRIMEROS: Judiones de La Granja, Sopa Castellana, Ensalada mixta, Sopa de marisco
o entrantes para compartir
SEGUNDOS: Cordero asado, Cochinillo asado, Entrecot, Bacalao a la Vizcaína, Emperador
26,80€ IVA incluido
Postre, pan, vino, café y chupito
Ctra. La Granja a Torrecaballeros, Km. 8 • TRESCASAS (Segovia) • Tefl. 921 40 64 76

EL ADELANTADO DE SEGOVIA

Edita: El Adelantado de Segovia S.L. **Depósito Legal**: SG. 1958

• **Redacción, Administración y Publicidad:** Calle Morillo, 7 (Junto al Jardín Botánico) 40002 Segovia • Teléfono centralita y redacción: 921 43 72 61
• Teléfono publicidad : 921 46 12 12 • Fax general: 921 44 24 32
• Correo electrónico redacción: redaccion@eladelantado.com
• Correo electrónico publicidad: publicidad@eladelantado.com

Prohibida toda reproducción a los efectos del Artículo 32, 1, párrafo segundo, LPI

Marín, a la izquierda, con un grupo de jóvenes en una actividad vinculada a la Jornada Mundial de la Juventud celebrada el pasado año en Rio de Janeiro. / EL ADELANTADO

Un obrero para la **mies**

Alvaro Marín es el único seminarista que tiene la diócesis de Segovia e inicia este año los estudios de Teología encaminados a su ordenación sacerdotal

M.GALINDO / SEGOVIA

A sus casi 19 años, Alvaro Marín es un joven alegre como cualquier otro de su generación, pero que ha optado por seguir su vocación al sacerdocio, siendo el único seminarista mayor con el que cuenta una diócesis de Segovia especialmente azotada en los últimos años por la escasez de vocaciones. Perteneciente a la Unidad Parroquial del Cristo del Mercado, su educación religiosa transmitida en la familia y la participación en las actividades parroquiales le llevó en un momento dado a plantearse de forma decidida el sacerdocio como una forma de servicio a Dios y a los demás. "Comencé a vislumbrar que Dios me pedía algo más, y me llamaba la atención el ejemplo de mi párroco Raúl, al que consulté sobre esta llamada y que fue el que me dirigió al Seminario Menor en Familia del que dispone la diócesis", explica Álvaro Marín.

Tras concluir sus estudios de bachillerato, en septiembre del pasado año inició el periplo que dentro de siete años le llevará a su ordenación sacerdotal con el comienzo de su formación en Teología en el Seminario Interdiocesano de Salamanca. El jóven seminarista segoviano reconoce que los primeros meses "están siendo un poco duros, porque es "un cambio brusco de vida, con un ritmo de formación muy intenso, pero con la ayuda de Dios confío en poder superarlo con éxito".

Para ello cuenta no sólo con su propia voluntad, sino con el apoyo decidido de sus padres y hermanos, que han apoyado sin fisuras esta decisión en un tiempo en el que la sociedad parece volver la espalda al hecho religioso; así como por el acompañamiento del rector del Seminario en Segovia, Fernando Mateo y de los responsables del Seminario Interdiocesano. En este sentido, Álvaro reconoce su preocupación por la "sequía" de vocaciones al sacerdocio, pero asegura que ahora "es tiempo de rezar para que puedan surgir jóvenes con inquietudes". Para ellos, el seminarista segoviano tiene un mensaje de ánimo y de apoyo, recordando las palabras de Juan Pablo II: "No tengáis miedo". "Creo que si Dios te llama, es porque también te va a llevar de la mano -asegura- y por eso animo a los jóvenes que ahora tengan algún tipo de dudas que se acerquen a sus párrocos y se dejen guiar en el Seminario Menor en Familia para discernir sobre su vocación".

HEMEROTECA

EL ADELANTADO DE SEGOVIA

Hace **50** años

19 de marzo de 1964

Un español, primer premio de la Exposición de Inventores de Bruselas

La Coruña, 19.- Según noticias recibidas en esta ciudad, un coruñés, Rafael Brandaris Díaz, de treinta y dos años, inválido, acaba de obtener el primer premio de la exposición de inventores de Bruselas.

A indicación de un comerciante local presentó un aparato denominado "esterilizador clínico para jeringuillas" que tiene el tamaño de una petaca corriente y consta de un termómetro y unas resistencias que en quince segundos eleva el agua a una temperatura de cien grados y esteriliza totalmente jeringuillas y agujas.

Vive modestamente y sólo cursó estudios primarios siendo luego, hasta caer enfermo, aprendiz de la fábrica de armas. Pese a su enfermedad es un hombre jovial y ha logrado construir otros aparatos como un aspirador clínico, carabelas con ingeniosos mecanismos, etcétera. -Cifra.

FILIPINAS trata de suprimir el idioma español en las escuelas

Caracas, 18.- fuentes allegadas a los ministerios venezolanos de Asuntos Exteriores y Educación Nacional han manifestado que no se conocen iniciativas de apoyo en estos ministerios, en relación al llamamiento del Gobierno Español al congreso de Filipinas sobre la supresión del español en las escuelas del archipiélago que colonizó España durante tres siglos.

Fuentes gubernamentales han señalado únicamente, a título privado, que "lamentan esa decisión del congreso filipino", pero no se ha hecho ningún comentario oficial al respecto.

El secretario general de la Academia de la Lengua de Venezuela, Ramón Díaz Sánchez, y otro notable escritor venezolano han declarado públicamente que el proyecto de ley filipino era una pérdida para la cultura hispánica. -Efe.

SUPER REBAJAS 65% DESCUENTO
ARCO
AGRUPACIÓN RAMIREZ
La Granja Campo de Polo
ROBLEDO
MAXIMA CALIDAD
C/ Calandria, 8
SAN ILDEFONSO
Segovia
arcoramirez@arco-ramirez.com
www.arco-ramirez.com
PISOS - CHALETS - LOCALES
VISITE PISO Y CHALET PILOTO
Por la compra de un CHALET le regalamos UNA ESTUFA DE PELLETS para el salón
Telf.: 921 47 14 74
921 43 64 12